

DÉBAT D'ORIENTATION BUDGÉTAIRE 2023

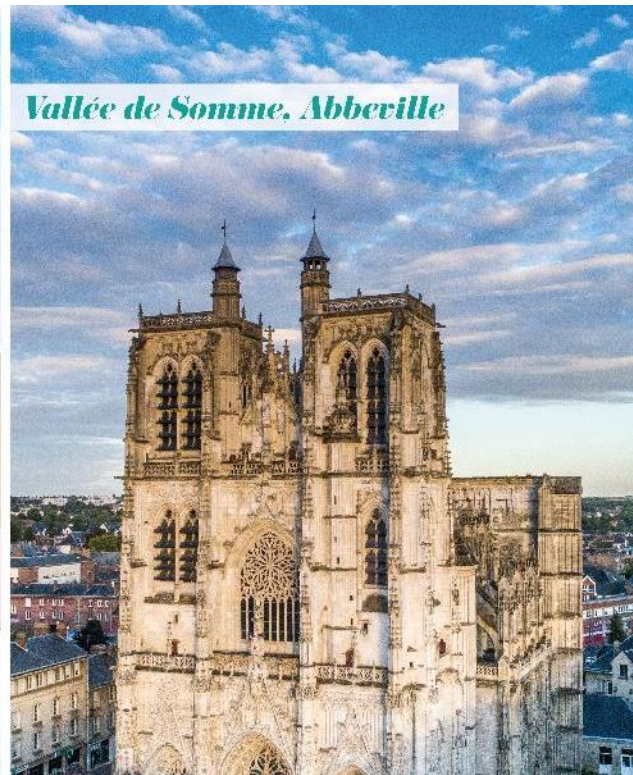

la baie de Somme



Vallée de Somme. Abbeville

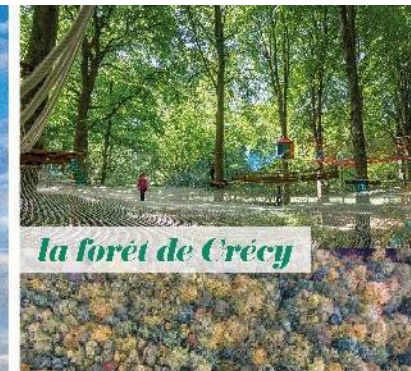

la forêt de Crécy



Saint-Riquier



les plages



les falaises



Vallée de Somme. Long

Rétrospective sur l'année 2022

Une année de « transformation » réussie ! 



Une ingénierie consolidée pour mieux répondre aux missions de BS3V

- ✓ 5 nouveaux chargé(e) mission sur projet : urbanisme, tourisme, agriculture, forêt, biodiversité



Des candidatures retenues / déposées sur différents appels à projet :

- ✓ AMI « expérimentation d'une trame verte le long des chemins ruraux » porté par la Région
- ✓ AMI PAEC porté par la DRAAF Hauts-de-France
- ✓ AMI Appui à l'écriture du programme « LEADER » porté par la Région
- ✓ AMI «Tourisme» porté par Destination France



Une candidature au label PAH finalisée

- ✓ Passage en CRPA 1^{er} trimestre 2023



Des partenariats renforcés à l'échelle de l'inter-Parc Hauts-de-France/ ENRx

- ✓ 4 réunions des Directeurs en inter-Parc / ENRx
- ✓ Une première convention CPO23-25



Fête inaugurale du PNR en juillet (1, 2 & 3)

- ✓ 2800 visiteurs
- ✓ 47 exposants - partenaires



Un premier magazine en commun entre les deux Syndicats Mixtes

- ✓ 2 numéros en 2022
- ✓ Une diffusion toutes-boîtes avec l'aide des communes



La mise en place d'un SIG partagé

- ✓ Un serveur / administrateur dédié
- ✓ Développement d'applications



2022 – une année de mobilisation des acteurs

Une équipe à l'écoute du territoire



Syndicat mixte Baie de Somme 3 Vallées

Présidente

Patricia Poupart

Directeur Général

Bruno Dalle

Directeur du Parc naturel régional

Sébastien Desanlis

Pôle Support

Responsable
COMPTABILITÉ & RESSOURCES HUMAINES
Tatiana Delattre

Responsable
ADMINISTRATIF
Vincent Penot

Responsable
PROMOTION COMMUNICATION
Marc-Adrien Weyl

Développeur web
PROMOTION COMMUNICATION
Paul Smith

Proch'emploi
Cheffe de projet
Dominique Berzin

Conseillère
Chantal Derlique

Pôle Aménagement

Responsable de pôle
François Brasseur

Chef de projet
AMNÉAGEMENT ET URBANISME
Joseph Niaux

chargée de mission
MOBILITÉ ET DÉPLACEMENT
Marie Ladonne

Chargé mission
PAYSAGES
Valentin Fontaine (D.E.P)

ÉNERGIE & CLIMAT
Poste à pourvoir

Planification SCoT & PCAET
Responsable
François Brasseur

Chef de projet
Joseph Niaux

Pôle Environnement

Responsable de pôle
Sébastien Desanlis

chargée de mission
FORÊT / FILIÈRE BOIS
Clara Rougier

chargée de mission
AGRICULTURE & ALIMENTATION
Raphaëlle Ulrych

chargé de mission
BIODIVERSITÉ & TRAMES ÉCOLOGIQUES
Xavier Lethève

chargée de mission
BIODIVERSITÉ & VALORISATION DU PATRIMOINE NATUREL
Valériane Leman

chargé de mission
HAIES ET MARES & RÉFÉRENT SYSTÈME INFORMATION GÉOGRAPHIQUE
Florian Chevallier

chargée d'étude
SYSTÈME INFORMATION GÉOGRAPHIQUE
Laetitia Delavoipière

Pôle Attractivité & Promotion

Responsable de pôle
Marc-Adrien Weyl

Chef de projet
TOURISME DURABLE
Jérémy Maison

Chargée de mission
CULTURE & PATRIMOINE
Justine Hermant

Médiatrice du patrimoine
ÉDUCATION AU TERRITOIRE
Amanda Lecuyer

Guide nature
ÉDUCATION AU TERRITOIRE
Jérémy Albert-Brunet

Pays d'art et d'histoire
Chargée de mission candidature projet
Céline Abelé



PARC NATUREL RÉGIONAL
BAIE DE SOMME PICARDIE MARITIME

MISSION PNR 2023

Développer en préservant, Préserver en développant



DIRECTION RÉGIONALE ENVIRONNEMENT
AMÉNAGEMENT LOGEMENT



Un programme d'actions à poursuivre en 2023 pour répondre aux objectifs de la Charte à 6 ans (2020-2025)

- ✓ 1 Charte de Pnr
- ✓ 35 mesures opérationnelles, priorisées en fonction de leur importance ou de leur urgence



Période 2020-2022



Période 2023-2025

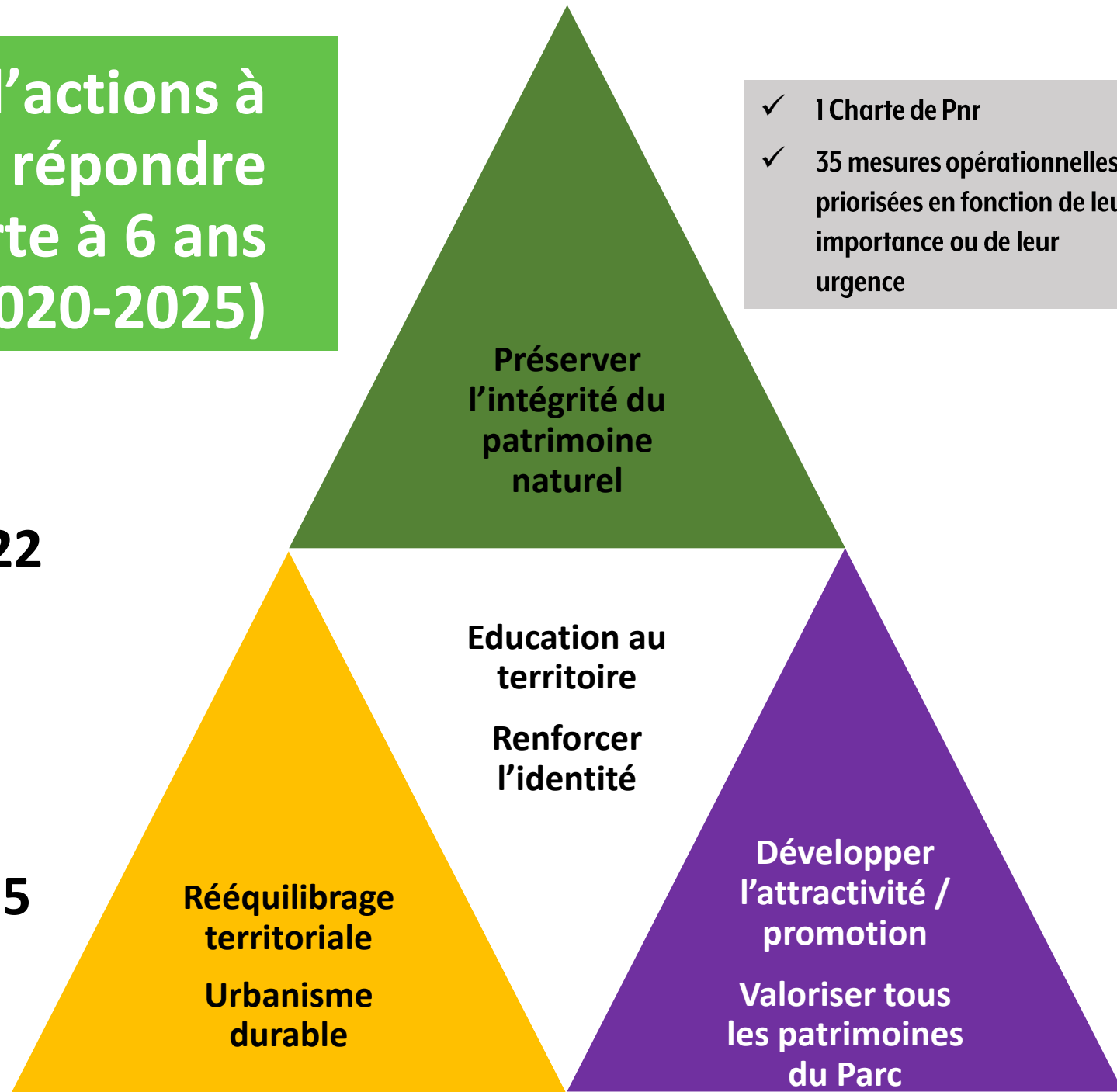

Un territoire qui protège l'intégrité de son patrimoine naturel



Orientation 1.1 : ... en développant la connaissance et la sensibilisation des populations à la biodiversité		
S		Mesure 1.1.1 : Organiser, mutualiser et enrichir les connaissances des patrimoines naturels
S		Mesure 1.1.2 : Impliquer les populations locales dans la préservation de la biodiversité
Orientation 1.2 : ... en garantissant la préservation des continuités écologiques et des espèces		
S		Mesure 1.2.1 : Fonder l'aménagement du territoire sur la préservation des continuités écologiques
T		Mesure 1.2.2 : Agir en faveur de la protection et de la gestion des sites naturels à enjeu Parc
S		Mesure 1.2.3 : Protéger les espèces animales et végétales à enjeu Parc
Orientation 1.3 : ... en préservant la ressource en eau et en maîtrisant les impacts sur les milieux aquatiques terrestres et marins		
S		Mesure 1.3.1 : Améliorer la qualité de la ressource en eau et servir les orientations du Parc naturel marin des estuaires picards et de la mer d'Opale
T		Mesure 1.3.2 : Développer les initiatives contribuant à la préservation des cours d'eau et à la fonctionnalité des zones humides
T		Mesure 1.3.3 : Coordonner une gestion quantitative rigoureuse de la ressource en eau
Orientation 1.4 : ... en accompagnant les activités qui contribuent à la gestion des espaces		
T		Mesure 1.4.1 : Favoriser les usages et les pratiques agricoles répondant aux enjeux environnementaux et paysagers
T		Mesure 1.4.2 : Encourager la gestion durable des milieux boisés et de la ressource en bois
T		Mesure 1.4.3 : Renforcer la contribution de la nature en ville au maintien des continuités écologiques
E		Mesure 1.4.4 : Encourager les traditions populaires et les activités de pleine nature en adéquation avec la préservation du patrimoine naturel

4 grandes priorités 2023-2025 :



1. Restaurer la Trame verte, bleue et noire (TVBN) et améliorer sa connaissance (mesure 1.2.1)
2. Intervenir dans la restauration et la valorisation des sites naturels à enjeu PNR (mesure 1.2.2)
3. Améliorer les pratiques/filières agricoles à la hauteur des ambitions du PNR (mesures 1.4.1 et 3.3.4)
4. Développer des projets de valorisation et/ou d'amélioration de la connaissance des patrimoines naturels (mesures 1.1.1 et 1.3.1)

1

**Restaurer la Trame verte, bleue et noire
et améliorer la connaissance**

programme de restauration des haies bocagères

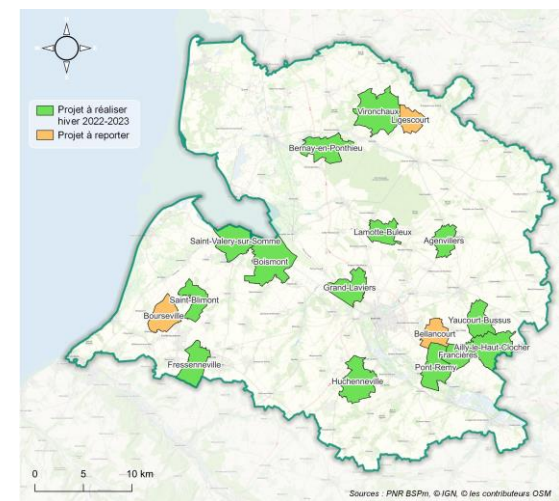

Réalisations 2022 :

	Commune	Linéaire	Total
Tranche ferme	Saint-Valéry-sur-Somme	1905 ml	24 335,07 €
	Pont-Remy	264 ml	2 855,07 €
	Yaucourt-Bussus	415 ml	4 424,14 €
	Total tranche	2584 ml	31 614,28 €
Tranche optionnelle 1	Lamotte-Buleux	560 ml	5 892,35 €
	Francières	2260 ml	22 717,22 €
	Boismont	295 ml	3 247,60 €
	Total tranche	3115 ml	31 857,17 €
Tranche optionnelle 2	Huchenneville	300 ml	3 308,86 €
	Bernay-en-Ponthieu	125 ml	1 574,14 €
	Fressenneville	75 ml	1 080,82 €
	Agenvillers	370 ml	3 997,12 €
	Vironchaux	1460 ml	15 540,23 €
	Saint-Blimont	295 ml	3 326,74 €
	Ailly-le-Haut-Clocher	575 ml	6 393,17 €
	Grand-Laviers	180 ml	2 117,98 €
	Total tranche	3380 ml	37 339,06 €
Total	9079 ml	100 810,51 €	

→ 14 projets de plantation validés

- 1 projet réalisé
- Mise en œuvre des 13 restants d'ici le printemps 2023

→ Lancement du CoTech « Arbre » avec présentation des dispositifs régionaux + ENRx + projets Asso/EPCI/communes



Perspectives 2023 :

- Accompagnement des communes pour un nouveau programme de plantations
- Montage de dossiers pour les dispositifs régionaux (NaCh, ...) pour les programmes de plantation.
- Convention de partenariat avec ENRx « Plantons de Décor »

Coûts prévisionnels

(Financement : FEDER Travaux : 33% et animation : 44% ; Communes Travaux : 20%)

Intitulé de l'opération	Montant prév TTC	Engagé 2022 TTC	RAR TTC	BP 2023 TTC
Plans bocagers communaux 2020-2023 (volet 1 : travaux)	100 000 €	59 095 €	/	40 905 €

programme de connaissance des trames bocagères

■ Réalisations 2022 :

- Création d'une exposition + conseil des maires dédiée au bocage
- Premier « Plan bocager communal » édité et imprimé – Grand-Laviers
- 4 en cours de mise en page
- 18 en cours d'écriture ou d'analyse

- Un observatoire cartographique de la trame bocagère

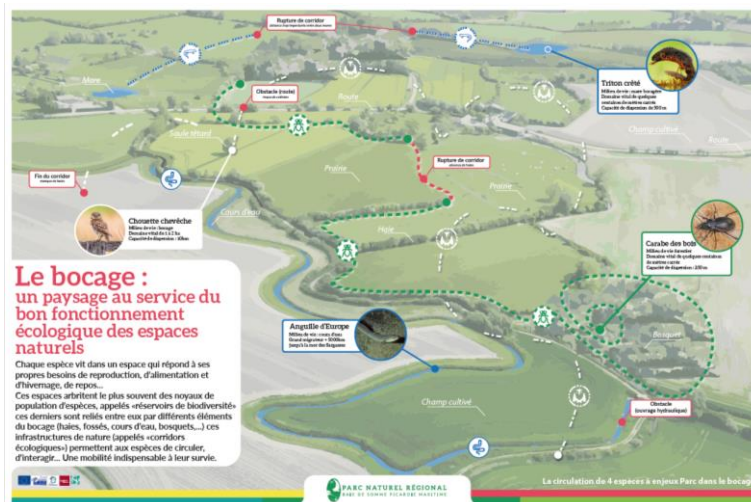

■ Perspectives 2023 :

- Finalisation des livrets « Plans bocagers communaux »
- Poursuite d'un projet d'animation territoriale sur la trame bocagère
- SIG bocage en consultation

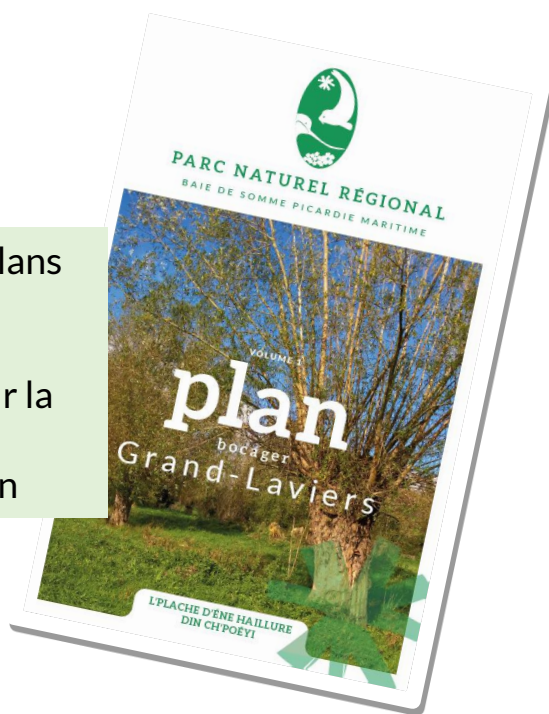

Les haies régulent le ruissellement et limite l'érosion des sols

En zone naturelle, lorsque la pluie tombe au sol, une partie s'infiltre dans la terre, et l'autre ruisselle en surface. Ce phénomène peut emporter des particules de terre, c'est l'érosion hydrique. Son intensité dépend de la couverture du sol, du type de sol, de la pente, et des pratiques agricoles (type de culture, travail du sol). De manière générale, plus une pente est forte, longue et sans obstacle et plus elle est sensible à l'érosion.

Un tiers du linéaire de haies de Grand-Laviers a un rôle très important pour limiter l'érosion.

Dans les pentes, en particulier celles du Val 11, ces haies réduisent le ruissellement et retiennent les particules de terre. Cet effet est renforcé lorsque plusieurs haies se succèdent le long de la pente. Ces haies sont donc essentielles pour protéger le bourg contre les coulées de boue.

Lors de fortes précipitations, l'érosion hydrique entraîne des pertes de sol qui peuvent créer des ravines et des coulées de boue allant dégrader les routes, les habitations et la qualité des cours d'eau en aval.

Les haies situées perpendiculairement aux pentes, forment des obstacles aux écoulements d'eau et de terre et limitent ces phénomènes. De plus, les racines des haies favorisent l'infiltration de l'eau dans le sol, où les végétaux pourront l'utiliser pour se développer, et vers les nappes phréatiques où elle sera pompée pour l'alimentation humaine.

Les haies situées sur les talus autour des bassins de la réserve ornithologique 19, ont un rôle important dans le maintien de ces talus, de même que les haies du bord de la Somme dont l'alignement de saules qui, grâce à leurs racines, permettent de limiter l'écoulement des berges.

Les haies dont le rôle hydrique est plus faible sont parallèles à la pente ou ont une strate basse discontinues. Les trous au sein des haies discontinues peuvent concentrer le ruissellement et favoriser les phénomènes d'érosion.

AXE D'AMÉLIORATION pour l'impact érosion

- Densifier les haies discontinues en plantant de nouveaux végétaux dans les trouées.
- Laisser des bandes enherbées au bord des haies, en particulier du côté amont, pour freiner et favoriser l'infiltration de l'eau.
- Planter des haies perpendiculaires à la pente, le long de la route de Buigny-Saint-Macloù et dans les ruptures de pente du plateau.

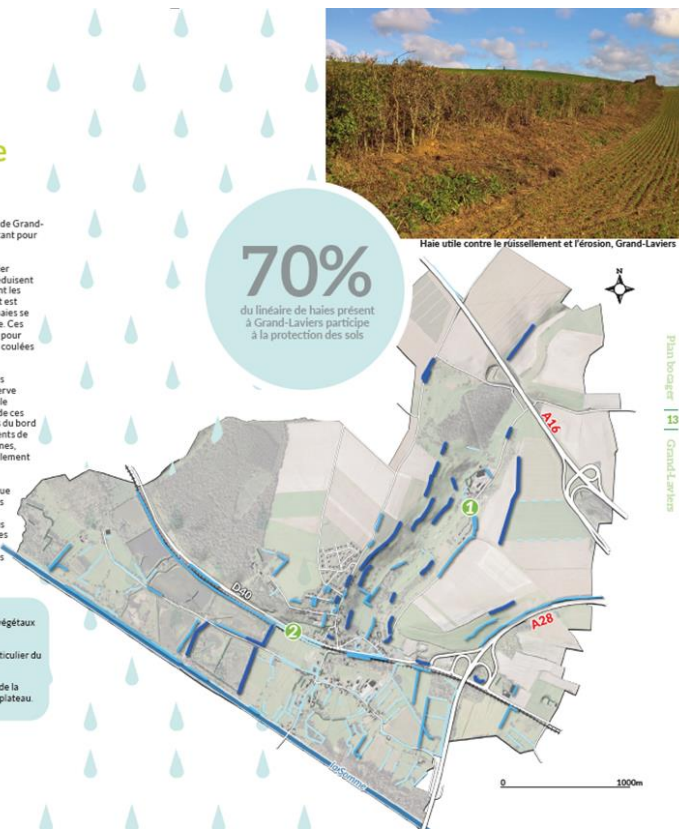

Coûts prévisionnels

(Financement : FEDER Travaux : 33% et animation : 44% ; Communes Travaux : 20%)

Intitulé de l'opération	Montant pré TTC	Engagé 2022 TTC	RAR TTC	BP 2023 TTC
Plans bocagers communaux 2020-2023 (volet 1 : animation/suivi des travaux)	55 607 €	37 000 €	/	18 607 €
Plan bocager : observatoire et livrets pédagogiques (volet 2 : animation territoriale)	75 935 €	41 500 €	/	34 435 €

« expérimentation d'une trame verte le long des chemins ruraux »

>> candidature de BS3V en tant que chef de file sur le territoire du PNR en août 2022

Objectif : soutenir les EPCI, dont ceux porteurs de SCoT, et les SM de PNR volontaires pour développer des plans d'actions ambitieux en faveur de la trame verte en s'appuyant sur les chemins ruraux.

Diagnostic croisé des trames vertes et des chemins ruraux

- Reprise de la trame verte du Plan Parc
- Définition des chemins ruraux qui servent la trame verte
- Plan de renforcement des trames vertes le long des chemins ruraux

- Date de dépôt des candidatures : 24 août 2022
- Sélection des candidats : 7 septembre 2022
- Déroulement de l'étude trame verte : fin 2022 à fin 2023



Coûts prévisionnels

(Financement : AAP REGION : 80% ; BS3V-PNR : 20%)

Intitulé de l'opération	Montant prév TTC	Engagé 2022 TTC	RAR TTC	BP 2023 TTC
expérimentation d'une trame verte le long des chemins ruraux	60 000 €	/	/	60 000 €

Restauration des continuités des réseaux de mares

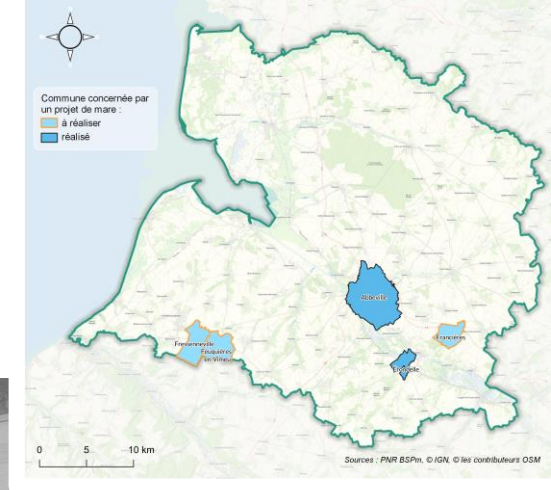

■ Réalisations 2022 :

- Travaux de création d'une mare à Erondelle
- Analyse des mares du Vimeu (notamment la ZAVI)



Mare créée à Erondelle



Projets d'aménagement dans la ZAVI

■ Perspectives 2023 :

- Consultation pour la mise en œuvre du programme d'aménagement des mares et bassins de la ZAVI
- Renouvellement dossier AEAP période 2023/2025
 - ✓ Articulation SMBS-GLP
 - ✓ Assistance EPCI / infrastructures basées sur la Nature – réduction risques naturels

Coûts prévisionnels

(Financement : AEAP – Travaux et animation 70%)

Intitulé de l'opération	Montant prév TTC	Réalisé 2021 TTC	RAR TTC	BP 2022 TTC
Restauration du réseau de mares 2020-2023 (travaux)	90 000 €	34 483 €	/	55 517 €
Restauration du réseau de mares 2020-2023 (animation/suivi des travaux)	82 500 €	55 000 €	/	27 500 €
Total	172 500 €			83 017 €

Définition de la trame noire et de son plan d'actions

Réalisations 2022

- Rédaction du cahier des charges Trame Noire et recherche de financement
- Lancement consultation (marché public)
- Revue de projets FDE80 / renouvellement de réseau d'éclairage

Perspectives 2023

- Attribution du marché
- Diagnostic de la Pollution lumineuse, Définition de la Trame noire et plan d'action
- Renforcement du travail partenarial avec la FDE80 (catalogue candélabre)
- Rédaction d'un « essentiel » pour promouvoir le label Villes et Villages étoilés

Coûts prévisionnels - programme d'actions PNR

(Financement : REGION HdF : 25%)

Intitulé de l'opération	Montant prév TTC	Réalisé 2022 TTC	RAR TTC	BP 2023 TTC
Etude de définition Trame noire Phase 1 - Analyse pollution lumineuse	10 000 €			10 000 €
Phase 2 et 3 - Définition de la trame noire et plan d'actions	30 000 €	/	/	30 000 €

Commune avec données incomplètes ou manquantes

Radiance $10^{-9} \text{ W / cm}^2 \cdot \text{sr}$

0.10 0.25 0.35 2.00 6.00 30.0 65.0 150+

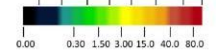

0 5 10 km

Sources : VIIRS 2020 annual - NOAA NGDC, BDTOPO 2021 - IGN

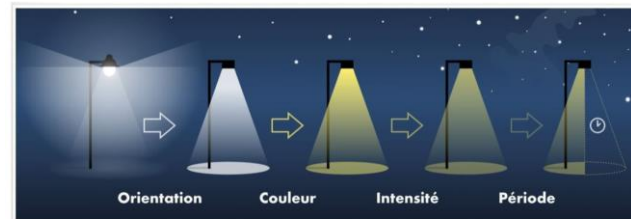
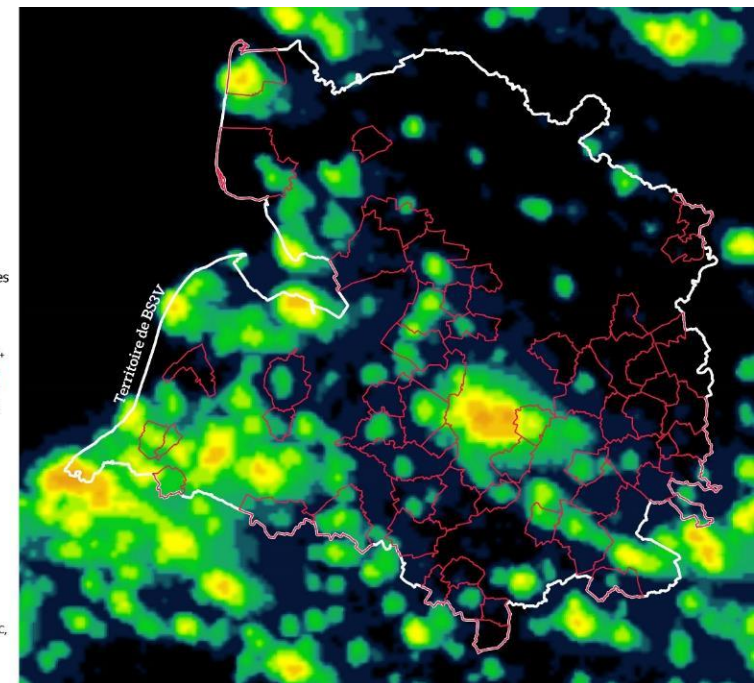

Etude stratégique précisant les enjeux de la Trame verte et bleue (TVB), avec son plan d'action

■ Réalisations 2022

- Rédaction du cahier des charges TVB et recherche de financement

■ Perspectives 2023

- Attribution du marché
- Définition d'un plan d'action et appui à la mise en œuvre concrète de la TVB
- Etablissement d'un guide TVB en direction des communes et Communautés de communes

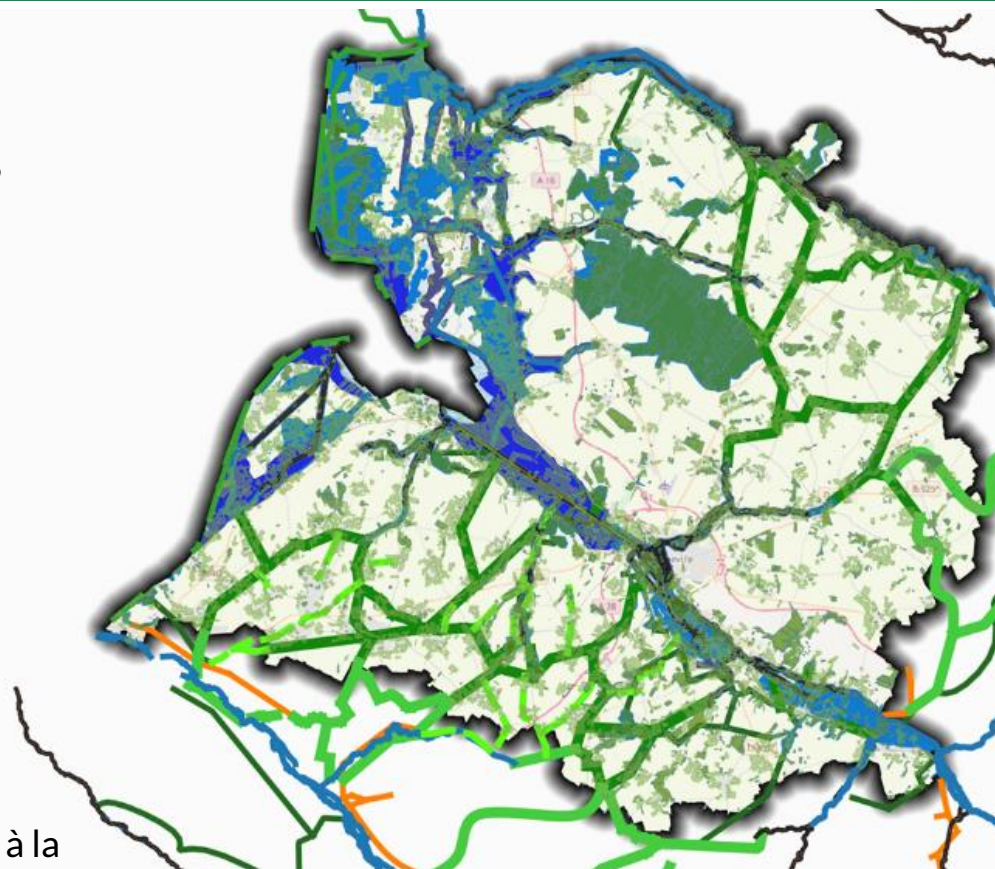

Patrimoine vivant

Les éléments du vivant (flore-faune-milieu...) font entièrement partie des biens communs à transmettre de génération en génération.

Utile et nécessaire à l'Homme, ces éléments constituant la biodiversité peuvent être eux aussi évoqués sous le terme de patrimoine. La commune d'Agenville, essentiellement rurale, est riche de patrimoine vivant. Ce patrimoine pouvant bénéficier d'une protection, il reste difficile de protéger ou de conserver telle ou telle espèce. Ce sont plutôt les milieux qui font l'objet d'étude et de projet de conservation. Il apparaît en effet à chacun : visiteurs d'un jour ou habitants d'une vie; de transmettre ce patrimoine aux générations suivantes.

Les différents milieux d'Agenville

- Les champs ouverts:** L'essentiel de la commune est occupé par des champs de grandes cultures dans lesquels on trouve des Coquelicots, des Lièvres, l'Alouette des Champs ou la Linotte meulieuse et au-dessus desquels a été vu, en 2004, le rare Busard cendré.
- Les bois:** Agenville contient aussi quelques bois, comme le Bois du Haut Coteau, le Bois situé entre le centre Bourg et la ferme de Wiquigny et le bois situé au sud-Est de la rue principale. Enfin, le centre du village d'Agenville reste riche en haies parois épaisses (notamment autour du parc du Château). De ce fait, des observations de Chouette hulotte, de Pic épeiche et d'Épervier ont eu lieu sur la commune. On y trouve aussi quelques plantes des bois comme la Circe de Paris, le Bugle rampant ou l'Arum tacheté.
- Le courtill-Bocage:** Une des particularités d'Agenville reste sa large auréole bocagère, à savoir des prairies entourées de haies, qui entourent la zone bâtie. Ce type de milieu est intéressant pour les lapins et pour le Muscardin, ainsi que pour nombre d'insectes et d'oiseaux, dont la Chouette Chevêche, connue d'Agenville.
- La zone bâtie et les jardins, connectés avec le bocage:** abrite l'Herminette rustique et nombre de passereaux comme les mésanges charbonnière, bleue ou à longue queue. On y trouve probablement aussi des chèvres-souris, qui n'ont jamais été étudiées. A noter sur les murs du village la Linéaire cymbalaire, qui connaît un certain développement depuis l'arrêt de l'utilisation des pesticides, et qui égaye utilement les murs, au printemps.
- Les prairies calcaires:** La commune d'Agenville possède aussi quelques terrains en pente situés sur du calcaire et exposés plein sud, au niveau du Fond de Wiquigny, notamment une parcelle qui entoure une manrière. Sur ces terrains, peu productifs et généralement sous-estimés, se développe une flore particulière des milieux calciques. On y trouve ainsi du Lotier coruscule, du Lin purgatif ou de la Bugrane rampante. Il s'y développe aussi généralement tout un cortège d'insectes spécifiques des larris, qui reste à découvrir.

Les bio corridors

Les espèces bocagères qui souhaitent traverser le Plateau du Ponthieu pour aller de la vallée de la Somme à la vallée de l'Authie prendent ou préfèrent généralement la vallée du Scarbon. Au niveau de Caours, elles pourront prendre vers Salency mais dans une perspective d'un déplacement sud-nord, elles prendront plutôt la vallée de la Ducat qui devient l'un des corridors préférentiels de traversée du Ponthieu. Au niveau de Cauchy, elles empruntent le fond de Domvast pour aller vers Domvast, mais peuvent passer par Agenville en passant par la ferme de Wiquigny et le bois du nord d'Agenville (cf. carte ci-contre). Le chemin situé à la frontière entre Domvast et Agenville est alors stratégique. Il faut alors souligner l'intérêt des nombreuses haies qui ont été plantées dans cette zone située au nord d'Agenville: principalement sur Domvast - même si de nombreuses prairies y ont également été retournées. Les haies situées entre Capennes et Domvast sont également intéressantes d'un point de vue de la circulation des espèces (cf. carte ci-contre). Planter une haie (cf. carte ci-contre) le long de la D10e vers Capennes aurait aussi son utilité pour faciliter la circulation des espèces bocagères vers l'Est, et rejoindre, vers Maison Ponthieu et Neuilly le Dien, la vallée de l'Authie.

Légende:

- corridor fonctionnel à préserver.
- corridor qui commence à ne plus être fonctionnel pour toutes les espèces et doit être conforté.
- corridor non fonctionnel à créer.

Linéaire cymbalaire **Busard cendré** **Chouette hulotte**

Coûts prévisionnels - programme d'actions PNR

(Financement : Région HdF : 100%)

Intitulé de l'opération	Montant pré TTC	Réalisé 2022 TTC	RAR TTC	BP 2023 TTC
Etude stratégique TVB	30 000 €	/	/	30 000 €

2

Intervenir dans la restauration et la valorisation des sites naturels à enjeu PNR

Assurer le suivi de la gestion des sites à enjeu Parc

Au travers de la mise en œuvre de la convention de prestations entre les deux syndicats du territoire (SMBS-GLP et BS3V)

Perspectives 2023 :

La convention de prestation entre les deux syndicats du territoire sera renouvelée en 2023

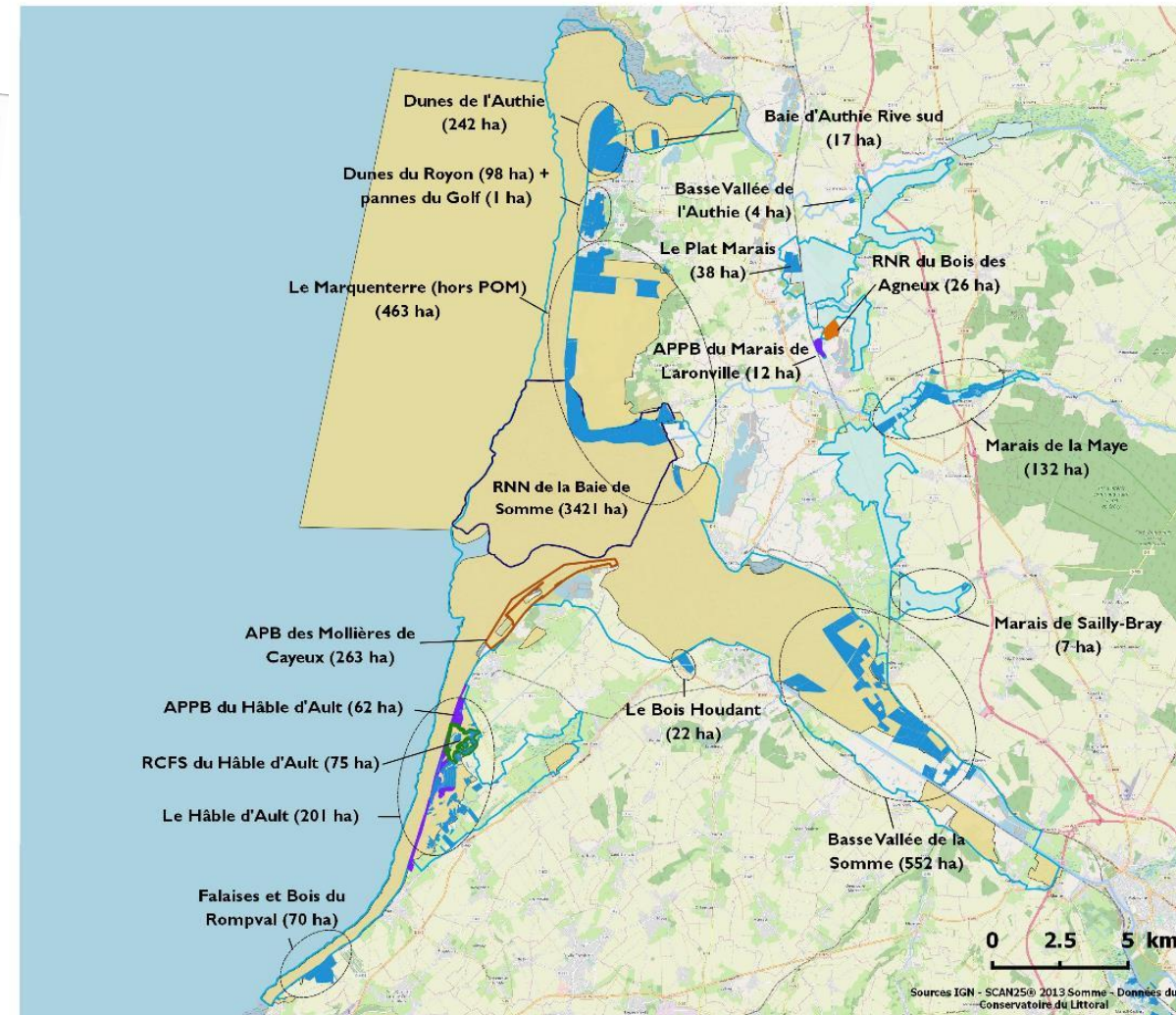

Coûts prévisionnels –fonctionnement du PNR (Financement : CD80)

Intitulé de l'opération	Montant prév TTC	Réalisé 2022 TTC	RAR TTC	BP 2023 TTC
Convention de prestations SMBS GLP 2023	150 000 €	/	/	150 000 €

Restauration du Larris de Yonval

Réalisations 2022 :

- Fin des travaux
- Mise en place du pâturage ovins



Perspectives 2023

nouveaux sites à restaurer : sous la forme d'un appel à candidature
(collectivité locale – association / gestionnaire d'ENS)

Coûts prévisionnels – programme d'actions PNR

(Financement : Région HdF : 100%)

Intitulé de l'opération	Montant prév TTC	Réalisé 2022 TTC	RAR TTC	BP 2023 TTC
AAP Restauration Milieux Naturels à enjeu Parc	30 000 €	/	/	30 000 €



Animer le site Natura 2000 « Massif forestier de Crécy »

Réalisations 2022

- **Animation du site** : mise en place d'un nouveau contrat N2000 (8,7ha mis en ilots de sénescence), COPIL le 9/11
- **Lancement révision du DocOb** :
 - Phase 1 : élaboration de la méthodologie; Identification des besoins en inventaires; Rédaction des cahiers des charges et consultation des entreprises.

Perspectives 2023 :

- **révision du DocOb**

Phase 2 : actualisation des diagnostics . Réalisations des inventaires en interne , suivi des prestations sous-traitées.

Phase 3 : définition et priorisation des enjeux et mesures conservatoires en groupes de travail.

- **Animation du site**

communication et sensibilisation (conception de supports, communication digitale, sorties grand public), finalisation de la Charte des bonnes pratiques à destination des usagers, nouveaux contrats N2000

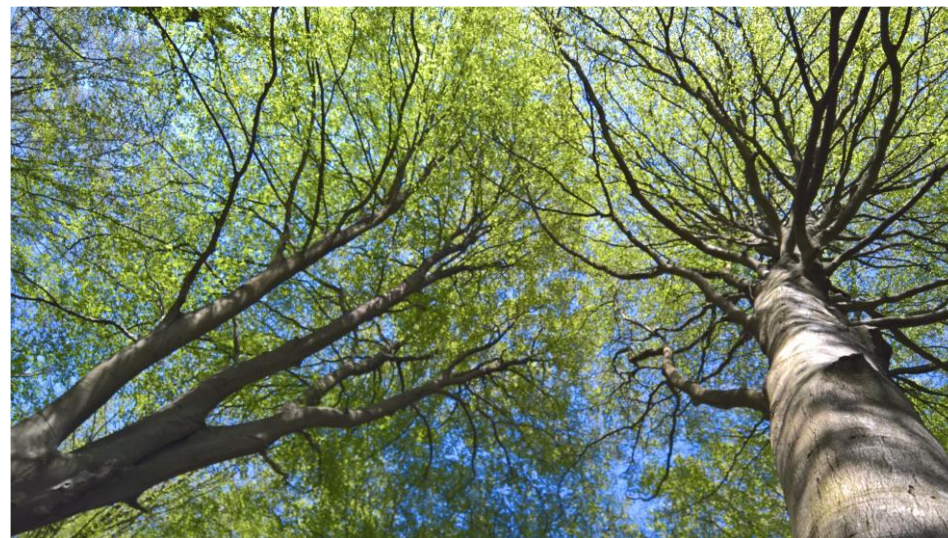

(Financement : FEADER : 100%)

Intitulé de l'opération	Montant prév TTC	Réalisé 2022 TTC	RAR TTC	BP 2023 TTC
Animation N2000 en forêt 2023	22 350 €			22 350 €
Animation N2000 – acquisition matériel	6 000 €			6 000 €
Révision DoCob 2023	52 850 €			52 850 €

Définir une stratégie « forêt et filière bois » partenariale à l'échelle du PNR

Perspectives 2023 :

- **Affiner la connaissance de la forêt et filière bois sur le territoire**
- Porter à connaissance, sensibiliser, diffuser ce premier diagnostic pour une **bonne appropriation locale des enjeux forêt-bois**
- **Impulser des dynamiques partenariales**
 - rencontre avec les structures compétentes agissant localement (interprofession, CRPF...)
 - veille sur opportunités de financement

Coûts prévisionnels – programme d'actions PNR

(Financement : Région HdF : 100%)

Intitulé de l'opération	Montant prév TTC	Réalisé 2022 TTC	RAR TTC	BP 2023 TTC
Mission « Stratégie forestière » 2022 - 2023	38 100 €	/	15 750 €	22 350 €

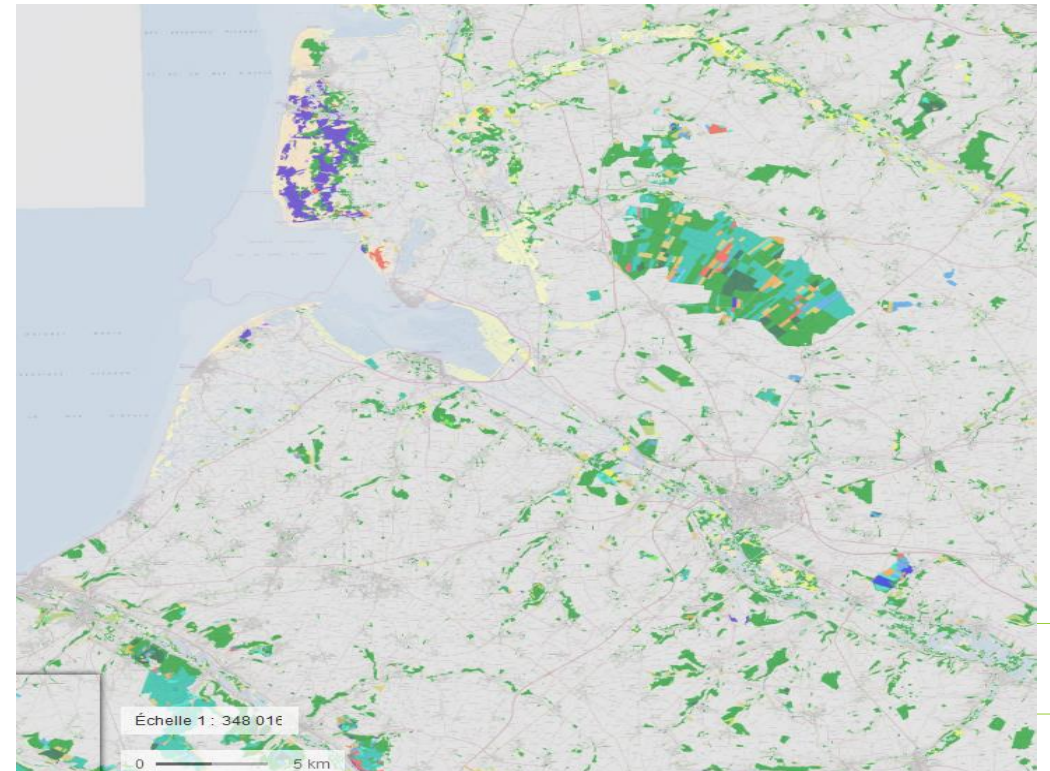

3

**Améliorer les pratiques / filières
agricoles du territoire**

Projet Agro-environnemental et Climatique du Parc Naturel Régional

Réalisations 2022 :

- ✓ Réalisation du dossier de candidature du Projet
- ✓ Dépôt des demandes de soutien financier à l'élaboration, à l'animation et au suivi conseil des exploitants dans le cadre de l'AMI PAEC porté par la DRAAF Hauts-de-France
- Volet élaboration : 4 108 € (prestation CA80)
- Volet animation : 10 722€ (dont 8 100 euros de prestation CA 80)
- Volet suivi et conseil : 29 559€ (dont 21 900 euros de prestation CA 80)

Perspectives 2023 :

- ✓ Objectif de 15 exploitations engagées sur les campagnes PAC 2023 et 2024
- ✓ Montant d'aide total associé sur 5 ans : entre 769 000 euros et 1 millions d'euros selon les mesures MAEC contractualisées

Coûts prévisionnels

(Financement : Etat : 80%)

Intitulé de l'opération	Montant prév TTC	Réalisé 2022 TTC	RAR TTC	BP 2023 TTC
PAEC - Animation 2023	10 722 €	/	/	10 722 €
PAEC - Suivi Conseil 2023	29 559 €	/	/	29 559 €

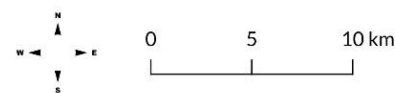

Projets de territoires MAEC :

- Zonage MAEC Biodiversité du PNR
- Zones à dominante humide (AEAP)
- Territoire PNR
- Limites communales

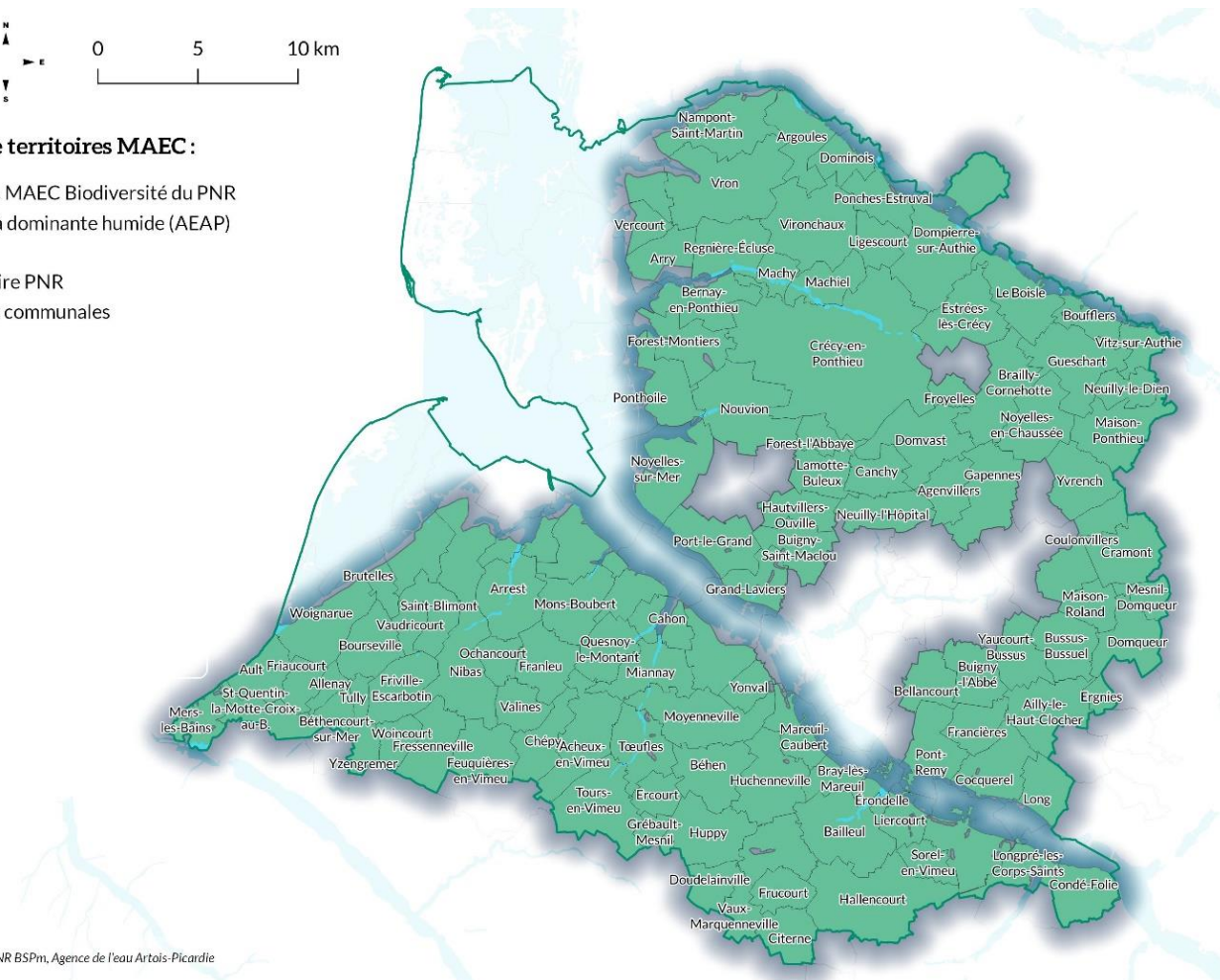

NR BSPm, Agence de l'eau Artois-Picardie

Le Projet Alimentaire Territorial

Réalisations 2022 :

- Recrutement chargée de mission agriculture et alimentation (20 juillet 2022)
- 17 novembre et 7 décembre: restitution de la résidence de journalisme « Agriculture et Alimentation en Picardie Maritime : quels enjeux ? »
- premières rencontres avec les élus et partenaires techniques pour sensibiliser et recueillir les premiers éléments de diagnostic
- préparation de deux enquêtes à destination des habitants (habitudes alimentaires et attentes) et des collectivités territoriales (restauration collective)
- étude de la mise en place d'un REGAL (REseau de lutte contre le Gaspillage Alimentaire) avec la CCPM
- suivi du projet « Charte de solidarité avec les Aînés (MSA et CD80) ; action « Bien se nourrir pour bien vieillir »

Perspectives 2023 :

Plan d'action en deux ans (à affiner)

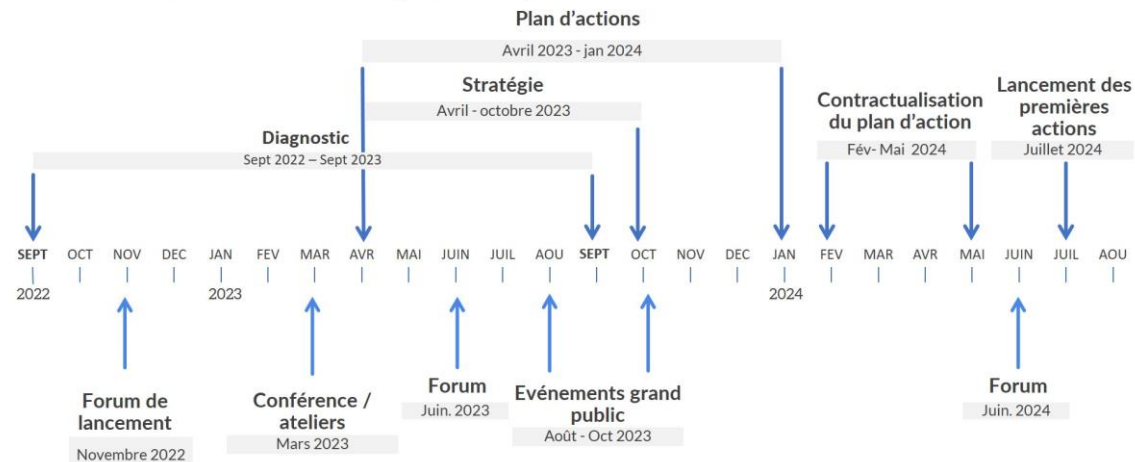

Coûts prévisionnels – budget principal ou programme d'actions PNR Région

(Financement Animation : ADEME : 70% à hauteur de 107 098€ - Région : 21 200€)

Intitulé de l'opération	Montant prév TTC	Réalisé 2022 TTC	RAR TTC	BP 2023 TTC
PAT Animation 2023-2025	138 250 €	/	/	55 300 €
PAT Etudes diagnostic comm	42 998 €	/	/	42 998 €



4

Développer des projets de valorisation /d'amélioration de la connaissance des patrimoines naturels

Animation du dispositif « Atlas de Biodiversité Communale » à l'échelle de la Vallée de la Maye

Réalisations 2022 :

- Rédaction des ABC des 5 communes visitées en 2021
- Inventaires terrain des 6 communes du secteur intermédiaire
- Animations grand public dans la vallée
- Animations scolaires (Vironchaux + Nouvion)

Perspectives 2023 :

- Inventaires terrain des 4 communes « 2023 » littorales
- Rédaction des ABC sur les 4 communes « 2023 » et les communes « 2022 »
- 5 Animations grand public dans les 4 communes
- Animations scolaires Rue et Le Crotoy
- Rédaction d'un ABC pour toute la vallée
- Evènement de clôture du projet
- **Préparation d'une nouvelle candidature sur l'AAP 2023 : secteur vallée de la Trie**

Coûts prévisionnels (Financement : OFB : 80%)

Intitulé de l'opération	Montant prév TTC	Réalisé 2022 TTC	RAR TTC	BP 2023 TTC
ABC Vallée de la Maye 2021 - 2023 (pilotage)	54 000 €	42 000 €	/	12 000 €
ABC Vallée de la Maye 2021 - 2023 (prestataires)	123 450 €	29 053 €	49 319 €	45 078 €
Total	177 450 €			57 078 €

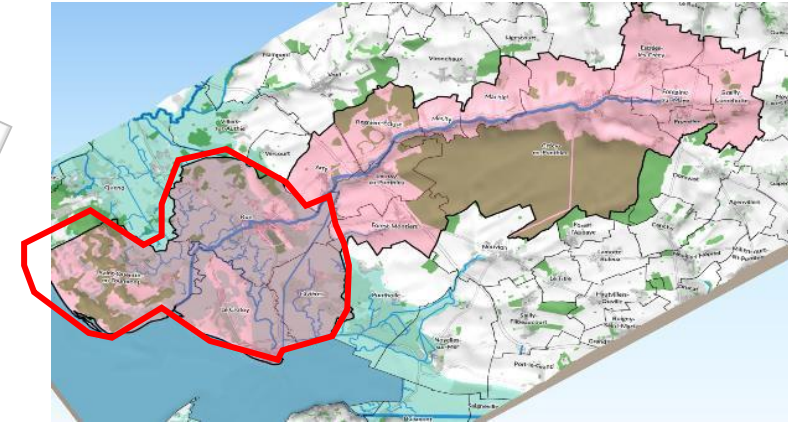

Accompagner la ville d'Abbeville dans la valorisation de ses zones humides : projet de candidature « Ville RAMSAR »

Réalisations 2022 :

- Contact avec les services du Ministère et le réseau Ramsar France
- Mise en place de la gouvernance
- Elaboration d'un rétroplanning pour 2023
- Lancement de la procédure

Perspectives 2023 :

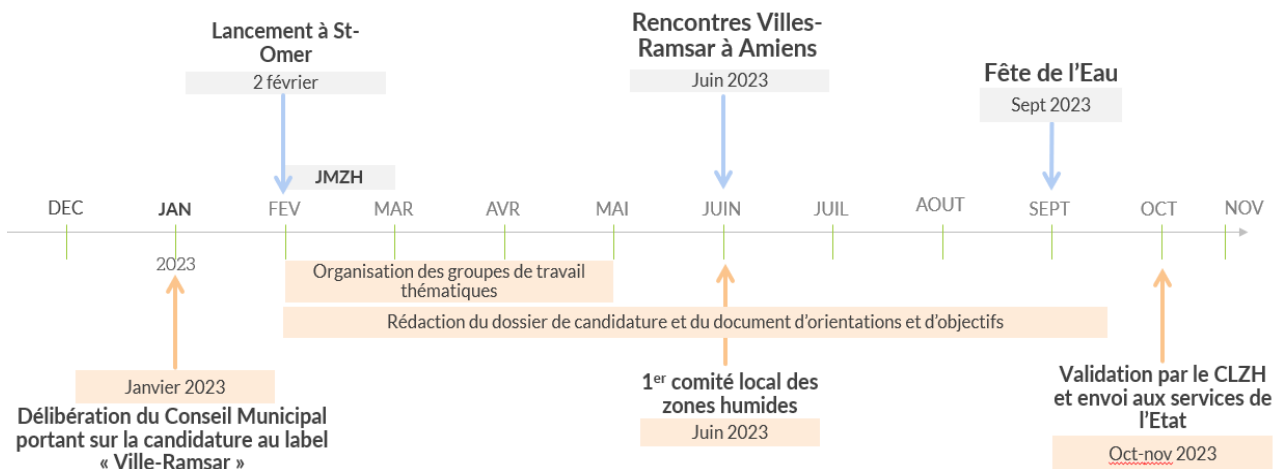

Ateliers organisés le 24 novembre 2022 par le Département de la Somme à Amiens dans le cadre de l'élaboration du plan de gestion Site Ramsar



Coûts prévisionnels - programme d'actions PNR

(Financement : Région HdF : 100%)

Intitulé de l'opération	Montant prév TTC	Réalisé 2022 TTC	RAR TTC	BP 2023 TTC
Ramsar-Abbeville - dossier candidature	29 925 €	7 875 €		22 050 €

Améliorer la connaissance sur les espèces à enjeu Parc

Perspectives 2023 :

- Prise de contact les animateurs des plans d'actions régionaux/nationaux et les acteurs concernés,
- Identifier les manques sur le territoire du PNR,
- Poursuivre, proposer et mettre en place des actions adaptées au suivi et à la préservation des espèces.

Grenouille des champs – Indice (A1)



Barbastelle d'Europe – Indice (B)



Stellaire des marais – Indice (A1)



Phragmite aquatique – Indice (A1)



Gesse des marais – Indice (A2)

Coût global du programme

Un territoire qui préserve l'intégrité de son patrimoine naturel

	DEPENSES TOT		MONTANT TOTAL OP	INSCRIPTION BP 2023
	RH SUR PROJET	PRESTATION		
POLE ENVIRONNEMENT				
Plan bocagers communaux volet 1 : travaux	55 607 €	100 000 €	155 607 €	59 512 €
Plan bocagers communaux volet 2 : animation	62 252 €	13 683 €	75 935 €	34 435 €
Restauration réseaux mares	82 500 €	90 000 €	172 500 €	83 017 €
ABC Vallée Maye - 2021-2023	54 000 €	123 450 €	177 450 €	57 078 €
Etudes stratégique TVB		30 000 €	30 000 €	30 000 €
Etude de définiton Trame noire		40 000 €	40 000 €	40 000 €
Trame verte chemins ruraux		60 000 €	60 000 €	60 000 €
PAT - Animation 2023-2025	138 250 €		138 250 €	55 300 €
PAT Etudes diagnostic - intervenant - outils comm		42 998 €	42 998 €	42 998 €
Ramsar-Abbeville Animation 2022-2023	29 925 €		29 925 €	22 050 €
Stratégie forestière - plan arbre 2022-2023	38 100 €		38 100 €	38 100 €
Animation N2000 en forêt 2023	22 350 €	6 000 €	28 350 €	28 350 €
Révision DocOb N2000 en forêt		52 850 €	52 850 €	52 850 €
MAEC2023-volet animation	2 622 €	8 100 €	10 722 €	10 722 €
MAEC2023-volet suivi-conseil	7 659 €	21 900 €	29 559 €	29 559 €
AAP Restauration Milieux Naturels 2023		30 000 €	30 000 €	30 000 €
Reportage photos patrimoine naturel et paysage		7 000 €	7 000 €	7 000 €
Total pôle Environnement	493 265 €	625 981 €	1 119 246 €	680 970 €

privilégier un aménagement équilibré du territoire valorisant la qualité et la diversité des paysages



Orientation 3.1 : ... en préservant et en valorisant la qualité et la diversité des paysages		
S		Mesure 3.1.1 : Protéger les paysages emblématiques et les motifs paysagers identitaires
T		Mesure 3.1.2 : Poursuivre le renouvellement urbain et l'amélioration du paysage dans les secteurs dégradés
T		Mesure 3.1.3 : Préserver les courtils des villages de plateaux
E		Mesure 3.1.4 : Mettre en valeur le patrimoine bâti
C		Mesure 2.2.3 : Organiser la mobilité en développant des solutions sobres en énergie
C		Mesure 3.3.3 : Encourager les énergies renouvelables porteuses de développement local et maîtriser leur impact
Orientation 2.1 : ... en planifiant l'aménagement du territoire dans une logique de rééquilibrage		
S		Mesure 2.1.1 : Organiser le rééquilibrage entre la zone littorale et les terres intérieures
S		Mesure 2.1.2 : Élaborer des documents d'urbanisme qui concrétisent les ambitions de développement durable et de préservation des patrimoines
T		Mesure 2.1.3 : Anticiper les risques naturels sur les terres intérieures et la bande côtière
S		Mesure 2.1.4 : Développer une approche durable des projets urbains
C		Mesure 2.1.5 : Assurer une activité extractive exemplaire fondée sur la concertation

4 grandes priorités 2023-2025 :



1. Valoriser le paysage rural des vallées et plateaux du territoire (orientation 3.1)
2. Offrir un réseau d'itinérance qualitatif pour les habitants et les visiteurs (mesure 2.2.3)
3. Accompagner le déploiement des énergies renouvelables et favoriser la rénovation énergétique de l'habitat (mesure 3.3.3)
4. Poursuivre les démarches de planification territoriale (orientation 2.1 + Missions spécifiques SCoT/PCAET)

1

**Valoriser le paysage rural des vallées
et plateaux du territoire**



Entrées de Parc

Réalisations 2022 :

- Rédaction du CCTP-Entrée de Parc afin de trouver un prestataire pour la mission d'étude paysagère et urbaine de 4 sites

Les entrées de Parc pour...

- ✓ Signifier la présence d'un territoire exceptionnel à visiter mais aussi à sauvegarder
- ✓ Mieux faire connaître le territoire aux visiteurs
- ✓ Fédérer les habitants et résidents du Parc autour de ce Parc naturel régional (PNR)
- ✓ Renforcer le sentiment d'appartenance à un territoire exceptionnel



Perspectives 2023 :

- Commande de panneaux E33a sur les 19 entrées routières du PNR
- Mission d'étude / conception sur 4 communes « porte d'entrée » (Ailly-le-Haut-Clocher, Nampont, Le Boisle, Saint-Quentin-la-Motte-Croix-au-Bailly)
- Réaliser l'étude sur site des entrées à mobilité douce de la traverse du Ponthieu et de la Vallée de la Trie



Les villages-courtils

Réalisations 2022 :

- Accompagnement des 23 communes du plateau central du Ponthieu dans un 1^{er} programme d'actions autour des courtils (sensibilisation, animation, restauration, ...)
 - Atelier de spatialisation des demandes
 - Découverte d'actions possibles (verger, signalétique)
 - Ecriture de fiches opérations par les élus



Perspectives 2023 :

- Poursuivre les démarches entreprises au sein du club des villages-courtils du Ponthieu (animer, sensibiliser et agir...)
- Accompagner les communes dans la poursuite des projets issus des fiches opérations (2 projets de vergers de maraude)
- Créer et animer le club des villages-courtils du Vimeu (Réalisation du diagnostic courtils sur 19 communes du Vimeu)



Label Villes et villages fleuris

Réalisations 2022 :

- Accompagnement de communes se présentant à la première fleur
 - Atelier de sensibilisation
 - Présentation de communes labellisés
 - Décryptage de la grille de notation

A noter que 5 des 11 communes accompagnées ont reçu une distinction dont une fleur pour Saint-Blimont

- Participation aux tournées du jury de pré-sélection

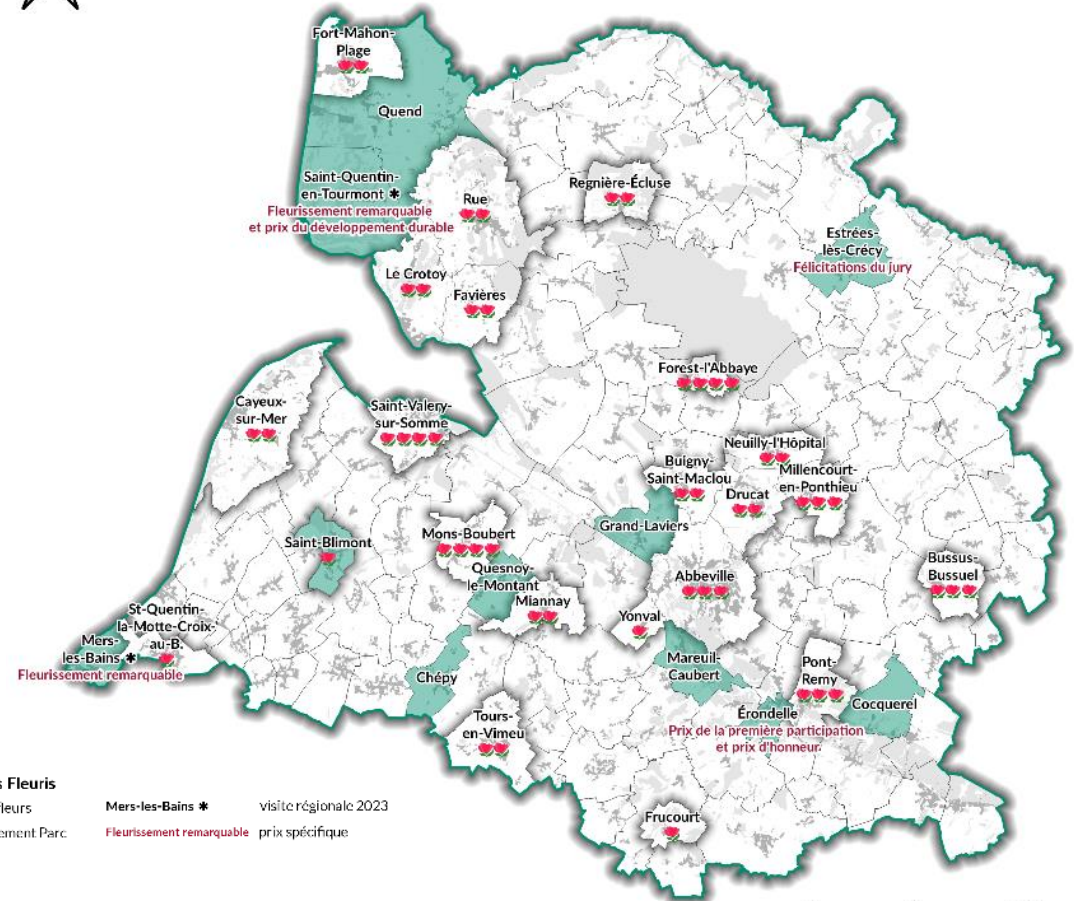

- périmètre du Parc
- limite communale
- ♥♥ nombre de fleurs
- accompagnement Parc
- Mers-les-Bains * visite régionale 2023
- Fleurissement remarquable prix spécifique

Perspectives 2023 :

- Accompagnement de communes se présentant à la première fleur
 - Formation à l'élagage en milieu rural et urbain
 - Initiation à la permaculture
 - Formation au compostage
 - Atelier d'élaboration d'un plan de gestion différenciée

0 5 10 km

Sources : BD topo ©IGN | MOS Picardie 2010
Réalisation : BS3V novembre 2022

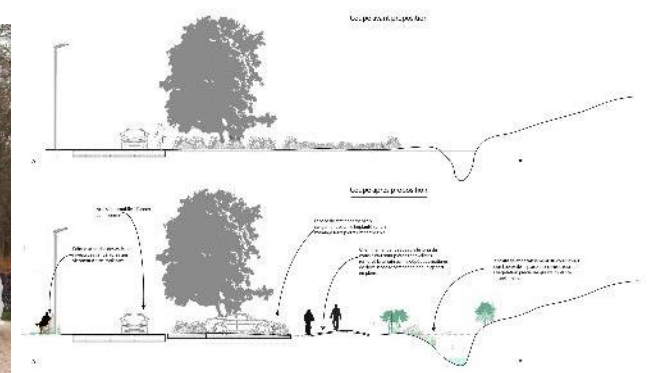

Accompagnement de projet-Améliorer le cadre de vie

Réalisations 2022 :

- Accompagnement au fil de l'eau des projets d'aménagement paysagers des élus (place de bistrot de pays, parc communal ...)

Perspectives 2023 :

- Continuer cet accompagnement au fil de l'eau des projets d'aménagements paysagers des élus et des structures en place (exemple du Parc urbain de Chépy, traverse du Ponthieu)

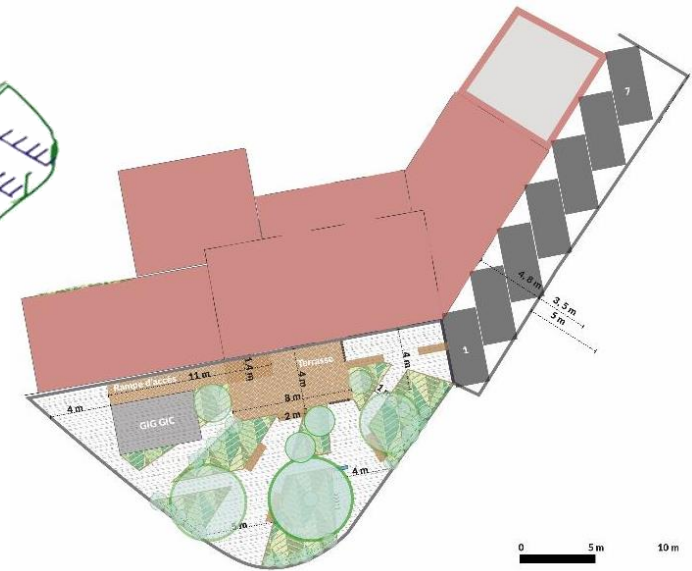
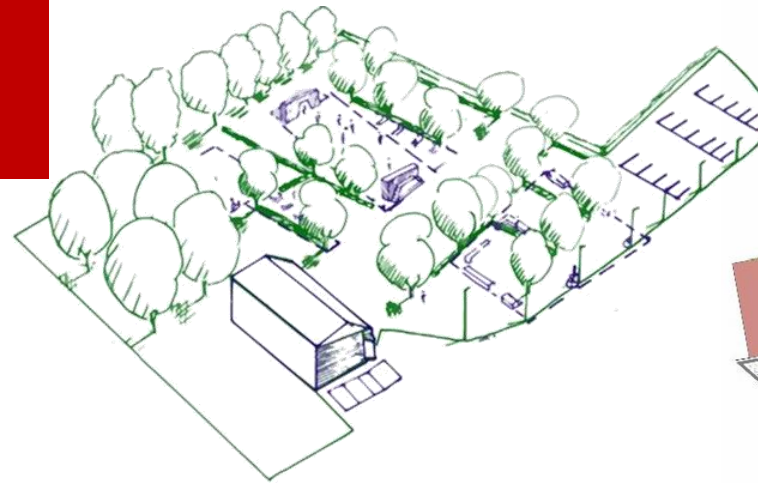

2

**Offrir un réseau d'itinérance
qualitatif pour les habitants et les
visiteurs**

Réseau points-nœuds - Totems PNR

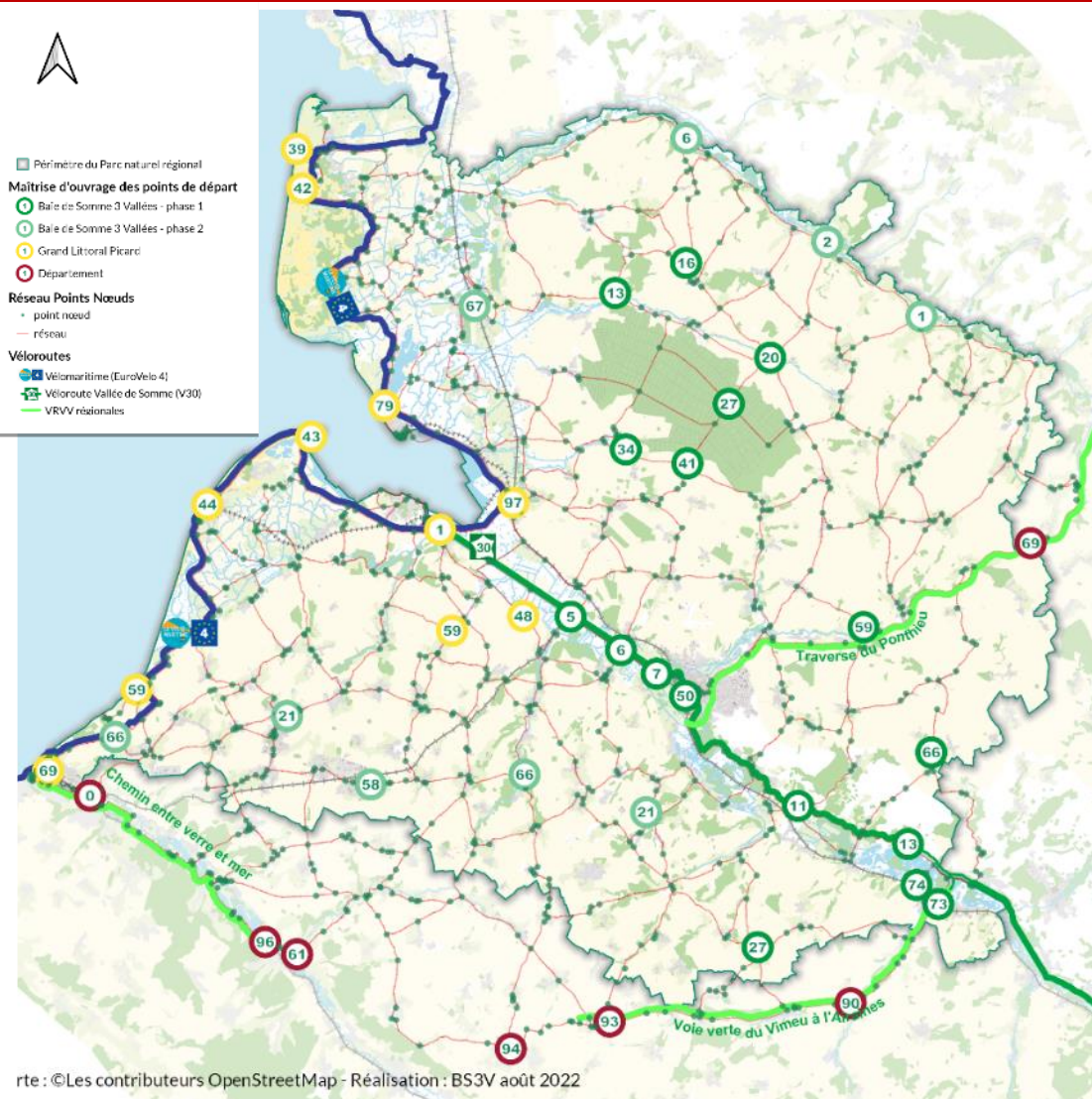

Réalisations 2022 :

- Prototypage mobilier
- Etudes préalables à l'implantation de 17 duos (visite de site, autorisations conventionnement...)

Perspectives 2023 :

- Pose des 17 totems duos
- Démarrage de la phase II : implantation de 9 duos de totems



Supports-vélos sur le réseau points-nœuds



Réalisations 2022 :

- Besoin en supports exprimé par 10 communes et la CCV
- Distribution de 60 arceaux "A" en acier et 69 "lames" en bois
- Assistance technique de BS3V dans la candidature CCV à l'AAP AVELO 2

Perspectives 2023 :

- Poursuite assistance technique CCV (48,5 K€ d'équipement vélo soutenus via AVELO 2)
- Information et conseil autour du programme "Alvéole Plus"



Photos Cayeux-sur-mer



Accompagnement Itinéraire Vallée de la Trie

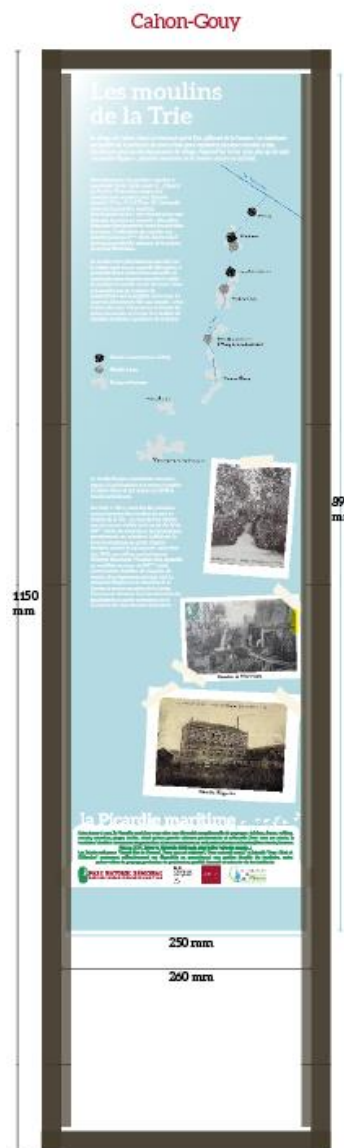

Possible passerelle modèle n°2

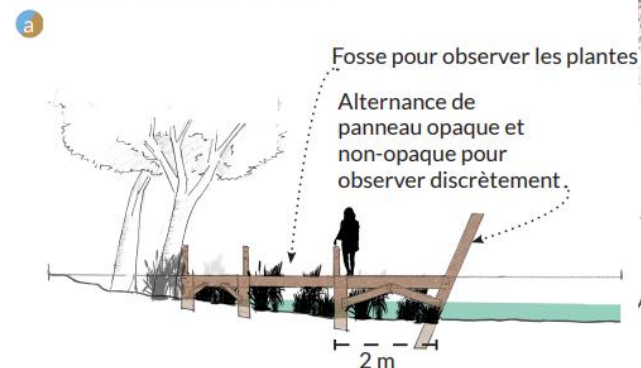

Réalisations 2022 :

- Accompagnement technique à la réalisation des projets en vallée de Trie
- Réalisation des contenus et mise en page d'une signalétique d'information le long de la vallée

Perspectives 2023 :

- Suivi des phases de création et participation aux différentes étapes d'inauguration

Schéma directeur d'aménagement et de valorisation touristique de la vallée de la Maye

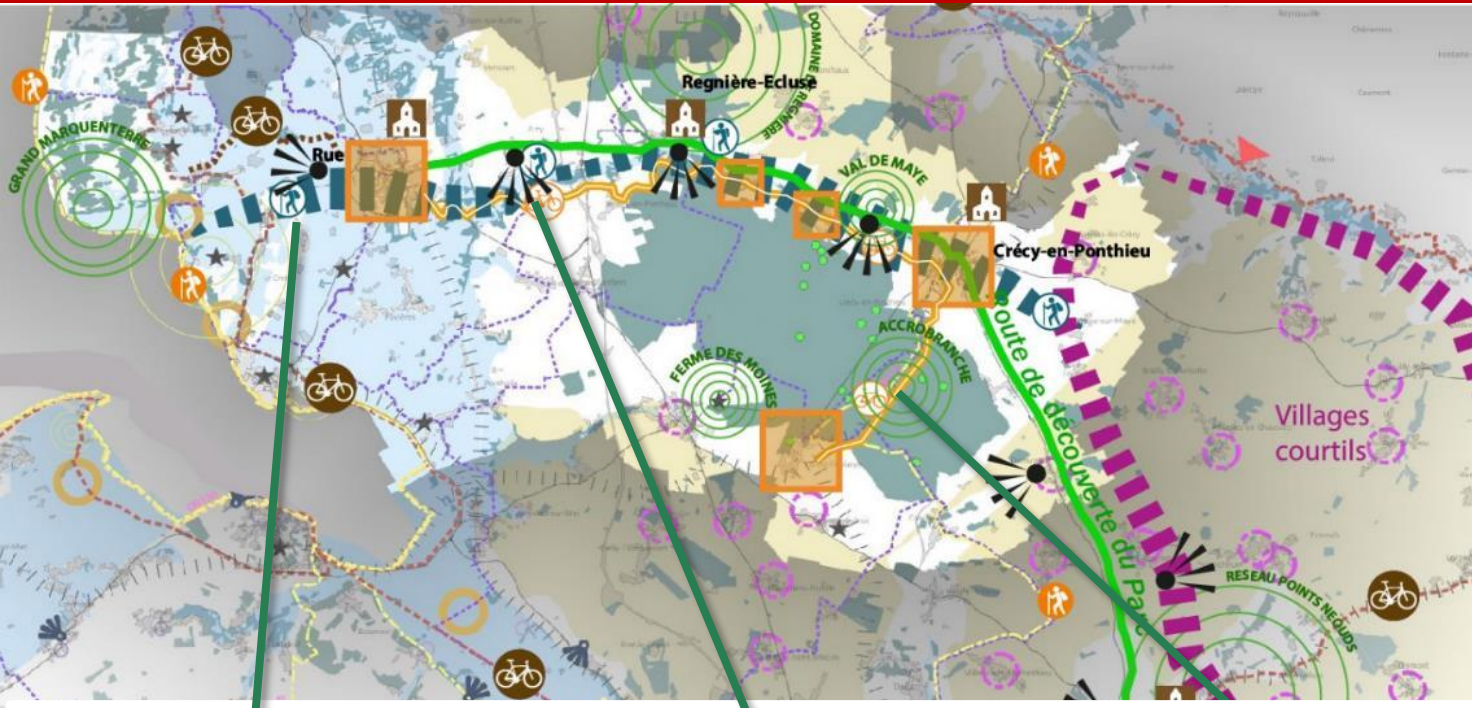

Perspectives 2023 :

- Lancement d'une étude de pré-faisabilité pour une liaison mobilité douce de l'estuaire de la Maye à la forêt





Plan de mobilité Jeunes



Réalisations 2022 :

PMJ Abbeville - 112 élèves du collège Saint-Pierre (4 classes de 5^{ème}) :

- 3 séances d'apprentissage vélo
- Création d'un atelier mécanique vélo (encadré par enseignants)
- 1 sortie « vélo – découverte patrimoine local »

Perspectives 2023 :

- Elaboration d'une fiche de présentation des programmes d'aides de l'Etat pour développer la pratique du vélo auprès des Jeunes
- Création de 2 PMJ dans les 2 collèges du Vimeu (AVELO2)
- Mise en place de séances d'apprentissage Vélo dans 3 autres collèges (ALVEOLE +)
- Organisation de séances « *Savoir rouler à vélo* » dans certaines écoles élémentaires pour classes CM1/CM2 (Génération Vélo)



Plan de mobilité employeurs

Réalisations 2022 :

- Dans un contexte encore marqué par la crise sanitaire, les entreprises de l'Abbevillois et du Vimeu n'ont pas souhaité conduire d'opérations en 2022 dans le cadre de leurs plans de mobilité

Perspectives 2023 :

- Relance des plans de mobilité employeurs dans l'Abbevillois et le Vimeu
- Programmation en mai du concours « *au travail j'y vais autrement qu'en voiture !* »

Événementiels promouvant les mobilités actives



■ **Réalisations 2022 :**

- Participation à la 2^{nde} « Fête du vélo » le 7/09/2022 à Abbeville : stand marquage bicycode et exposition sur les bienfaits du vélo



■ **Perspectives 2023 :**

- Participation à un évènement organisé par la CC Vimeu à Woincourt en mai : 1 stand « Mobilité »
- Association potentielle à d'autres événementiels (sous réserve de nouvelles sollicitations)

3

Accompagner le déploiement des énergies renouvelables et favoriser la rénovation énergétique de l'habitat



Intégration des EnR



Réalisations 2021/2022 :

- Rencontre d'échanges techniques sur les EnR dans le monde agricole
- Rencontres de porteurs de projets
- Diagnostics / préconisations paysagères à 3 projets (2 méthanisations et 1 photovoltaïque au sol)
- Elaboration d'un cahier des charges pour étude de l'intégration des EnR (à finaliser)

Perspectives 2023 :

- Lancement étude stratégique pour une meilleure prise en compte des enjeux paysagers, environnementaux et de planification dans le développement des EnR
- Investigations autour du financement participatif

Guichet unique de l'habitat

Réalisations 2022 :

- Lancement du service avec ADIL, Soliha, Apremis, EPCI
- Campagne de communication
- 19 permanences par mois sur le territoire
- Enquête de satisfaction et de suivi des rénovations en cours (par ADIL80)

Perspectives 2023 :

- Améliorer le suivi des dossiers
- Partenariat avec les agents France Service habilités à l'accompagnement numérique
- Accompagnement à domicile des ménages engagés dans une rénovation énergétique ambitieuse
- Mobilisation des professionnels du bâtiment

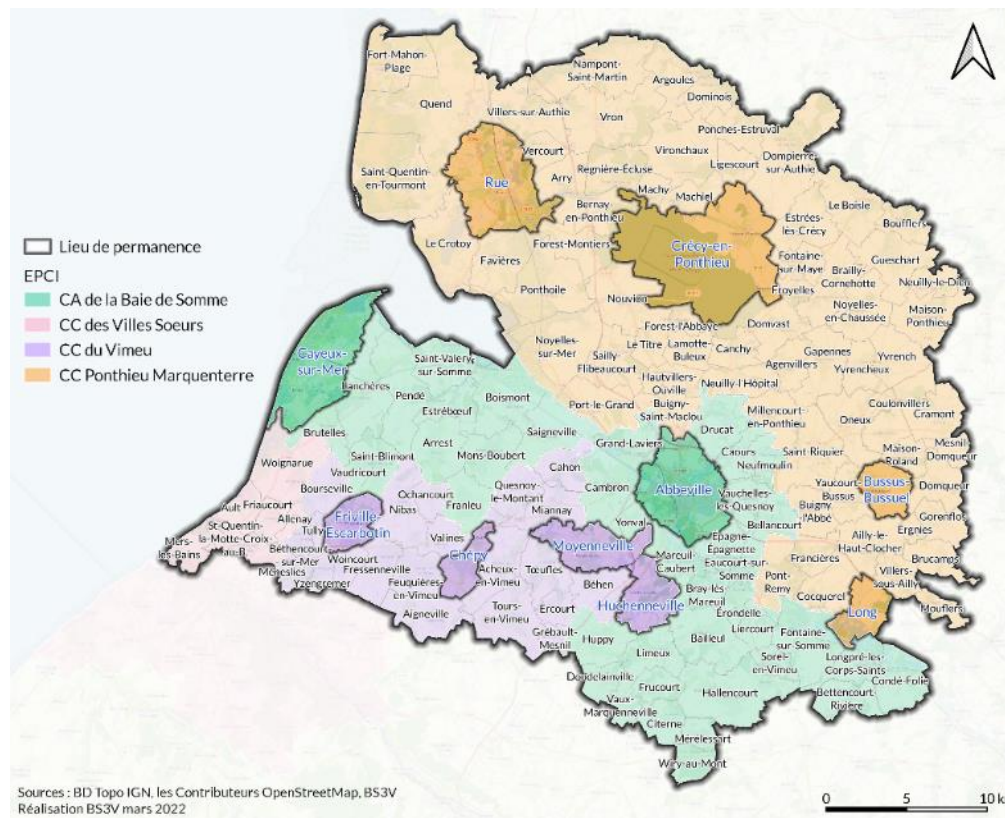

Ecoute • Conseil • Accompagnement

Nous avons
toujours une
permanence

proche
de chez-vous

Service & appel gratuits



0801 033 033

[PNR-renov-habitat.fr](https://www.pnr-renov-habitat.fr) avec



Le service public pour mieux rénover son habitat

4

Poursuivre les démarches de planification



Formulation d'avis au titre de la compétence PNR et/ou SCoT/PCAET

En 2022, formulation de 5 avis politiques et 10 avis techniques

On distingue :

- **Avis politiques** : saisines préfectorales pour ouverture à l'urbanisation, projets soumis à étude d'impact ou sur lesquels BS3V doit rappeler principes et préconisations de documents cadres ;
- **Avis techniques** : saisines MRAe, recommandations sur projets en phase amont.

Seuls les avis politiques sont observés et formulés par la commission « avis d'urbanisme »

**Développer l'attractivité / promotion
Valoriser tous les patrimoines du Parc**



Orientation 3.1 : ... en préservant et en valorisant la qualité et la diversité des paysages		
S		Mesure 3.1.1 : Protéger les paysages emblématiques et les motifs paysagers identitaires
T		Mesure 3.1.2 : Poursuivre le renouvellement urbain et l'amélioration du paysage dans les secteurs dégradés
T		Mesure 3.1.3 : Préserver les courtils des villages de plateaux
E		Mesure 3.1.4 : Mettre en valeur le patrimoine bâti
C		Mesure 2.2.3 : Organiser la mobilité en développant des solutions sobres en énergie
C		Mesure 3.3.3 : Encourager les énergies renouvelables porteuses de développement local et maîtriser leur impact
Orientation 2.1 : ... en planifiant l'aménagement du territoire dans une logique de rééquilibrage		
S		Mesure 2.1.1 : Organiser le rééquilibrage entre la zone littorale et les terres intérieures
S		Mesure 2.1.2 : Élaborer des documents d'urbanisme qui concrétisent les ambitions de développement durable et de préservation des patrimoines
T		Mesure 2.1.3 : Anticiper les risques naturels sur les terres intérieures et la bande côtière
S		Mesure 2.1.4 : Développer une approche durable des projets urbains
C		Mesure 2.1.5 : Assurer une activité extractive exemplaire fondée sur la concertation

5 grandes priorités 2023-2025 :



- ✓ Poursuivre les actions du contrat de rayonnement touristique 2023
- ✓ Proposer une offre culturelle accessible à tous
- ✓ Poursuivre les actions d'animation et d'éducation au territoire (mesures 1.1.2 et 1.4.4)
- ✓ Préparer et valoriser les patrimoines bâtis et architecturaux
- ✓ Valoriser le patrimoine immatériel du territoire de Parc

1

Renforcer les actions collectives en faveur du tourisme durable

- animer le contrat de rayonnement touristique 2023
- prospective territoriale et observatoire

Destination Picardie maritime – CRTo 2023

Contexte et réalisation 2022 :

- Depuis 2019, le PNR pilote le Contrat de Rayonnement Touristique (CRTo) pour la destination Baie de Somme Picardie maritime
- Dans le cadre de Baie de Somme Attractivités (collectif informel) des actions de communication et marketing sont réalisées
- Financements par le CRTo et les différents partenaires associés aux projets

Perspectives 2023 :

- Dépôt d'une demande de subvention pour le collectif Baie de Somme Attractivités
 - actions marketing pour la destination : Guide Baie de Somme attractivité, réalisation d'une campagne publicitaire, création de fiches randonnées, reportages photos/vidéos, étude espace d'accueil
 - Carnet de sorties 2023
 - Carnet des rendez-vous 2023
 - Mise à jour du schéma de développement et d'aménagement touristique, étude sur l'articulation et l'aménagement des équipements d'accueil touristiques, étude stratégique vers une gouvernance optimisée



Intitulé de l'op	Montant Pré TTC	RAC BS3V
BdS Attractivités	68 750€	3 000€
Carnet de sorties	21 000€	
Carnet des rdv	21 000€	
Schémas et stratégie	60 000€	

Festival de l'Oiseau et de la Nature

Contexte et réalisation 2022 :

- Festival structurant pour la destination depuis 1991
- Réalisation d'animations dans le cadre du festival :
 - Rando train à Favières : sortie nature en partenariat avec l'association du chemin de fer de la baie de Somme
 - Spectacle "Sortir en Famille" + sortie nature en forêt de Crécy

Perspectives 2023 :

- Accompagnement par une subvention du Festival pour cette nouvelle édition
- Réalisation d'animations spécifique dans le cadre du festival
- Réflexion sur l'apport économique sur le territoire



Intitulé de l'op	Montant Pré TTC	RAC BS3V
Subvention Festival de l'Oiseau et de la Nature 2023	15 000€	15 000€

Observatoire touristique

Contexte et réalisation 2022 :

- Réalisation d'enquêtes terrain auprès des touristes et des excursionnistes dans le but de réaliser une évaluation des retombées économiques générées par le secteur touristique
- Création d'une matrice afin d'étudier la consommation touristique et ses retombées économiques sur trois zones ciblées : Baie de Somme, Grand Amiénois, Santerre Haute Somme et sur le département de la Somme en partenariat avec Somme Tourisme notamment.
- Financement dans le cadre du Contrat de rayonnement touristique (CRTo)

Perspectives 2023 :

- Produire et diffuser une analyse plus fine des retombées sur le territoire du PNR
- Apporter de nouvelles données par des enquêtes terrain spécifiques notamment en ciblant des évènementiels
- Etablir un protocole d'observation de la fréquentation du Parc naturel régional



Intitulé de l'op	Montant Pré TTC	RAC BS3V
Observatoire	10 000€	10 000€

2

**Proposer une offre culturelle
accessible à tous**

Sortir en Famille

Contexte et réalisation 2022 :

- 11 spectacles et animations familiales dès 1 an qui ont réuni plus de 400 spectateurs
- Pour la première fois en 2022, le festival n'est plus uniquement sur les vacances de la Toussaint mais un 2nd temps fort au vacances de Pâques a été créé afin de proposer une offre culturelle sur l'ensemble de l'année.
- Animations inédites : création de 2 veillées contées dans les bistrotts de pays, organisation d'un diner-spectacle et sortie nature à l'occasion de la Fête des mares
- Spectacles dans les communes d'Abbeville, Ault, Cayeux-sur-mer, Crécy-en-Ponthieu, Grand-Laviers, Mons-Boubert, Nouvion et Saint-Blimont

Perspectives 2023 :

- Etoffer la programmation avec des visites et ateliers spécifiques pour les familles (lien avec les OT et le service des publics de la Ville d'Abbeville).
- Tout en conservant les 2 temps fort pendant les vacances scolaires, proposer des dates en temps scolaires afin de développer des projets avec les écoles et proposer des animations dans le cadre de rendez-vous nationaux (Hauts de France propres, Rendez-vous aux jardins, ...).
- Programmer des spectacles en lien avec les enjeux PNR afin de sensibiliser les habitants et visiteurs aux patrimoines (naturel, bâti, immatériel).



Balade contée
MERCREDI 26 OCTOBRE
14H30 - FORÊT DE CRÉCY - CRÉCY-EN-PONTHIEU
Jean-Marie François - L'esprit de la forêt

Théâtre d'ombre
MERCREDI 26 OCTOBRE
19H - BIBLIOTHÈQUE - AULT
19H - MÉDIATHÈQUE - NOUVION
Chamboule Tournéâtre - Tac Tac Tac

Marionnette
JEUDI 27 OCTOBRE
19H - SALLE POLYVALENTE - SAINT-BLIMONT
Chamboule Tournéâtre - Mystère au grand hôtel

Veillée contée
VENDREDI 28 OCTOBRE
19H - BISTROT DE PAYS - MONS-BOUBERT
Thomas Dupont - Ôrieô

Théâtre d'ombre
SAMEDI 29 OCTOBRE
19H - LE CASINO - CRÉCY-EN-PONTHIEU
Parc naturel régional Baie de Somme Picardie maritime

une saison de spectacles à partager en famille à partir de 5€

* d'infos & réservations
www.baiedesomme3vallees.fr

Intitulé de l'op	Montant Pré TTC	RAC BS3V
Sortir en Famille	15 000€	0 €

Sortir en Famille

Programmation prévisionnelle 2023 :

Date	Lieu	Spectacle	Compagnie	Discipline	Thème	Age min	Action liée
16 mars	à définir	Rivages	Le chant du ressort	Marionnette et théâtre d'objet	Déchets dans les océans	3 ans	Hauts de France propre : 2 représentations, une pour les scolaires et une tout public
15 avril	À définir	Départ imminent	Le 7e tiroir	Collage et street art	Voyage et migration	6 ans	
20 avril	À définir	Aliester	Gindolph Gateau	Théâtre d'objet	Contes revisités	6 ans	
24 avril	À définir	Le bal des abeilles	Dhang Dhang productions	Théâtre musical	Pollinisation	6 ans	Pendant le festival de l'oiseau
À définir	St Quentin en Tourmont	Electroplume	Birdrums	Concert	Oiseaux	Tout public	50 ans du Parc du Marquenterre
3 juin	Tully	Sieste electro conte	Conte là d'ssus	Concert	Musiques des jardins	Tout public	Rendez-vous aux jardins
24 oct.	À définir	Jeu	A kan la dériv'	Marionnette		3 ans	
26 oct.	À définir	Minute papillon	La rustine	Théâtre d'objet	Changement climatique	6 ans	
28 oct.	À définir	Parc Ô mystères	PNR	Jeu de piste		Tout public	
2 nov.	À définir	Sortir ?	La mécanique du fluide	Théâtre d'ombre		6 ans	
4 nov.	À définir	Petits conseils de bêtes	Les lunaisiens	Concert baroque et danse hip-hop	Fables de la Fontaine	8 ans	

C'est tout un art

Contexte et réalisation 2022 :

- 828 visiteurs sur deux week-ends
- 6 artistes majoritairement locaux ont réalisé des expositions mettant en lumière le territoire et/ou le lieu d'exposition
- 3 lieux ouverts pour l'occasion : le centre culturel d'Ault, la demeure Buiret à Tully et les ateliers Friville-Editions à Friville-Escarbotin.
- Des animations diverses en complément des expositions : 5 lectures publiques, 2 performances, 1 projection en plein air
- 6 actions à destination des scolaires (ateliers, visites, lectures...)

Perspective 2023 :

- Proposer un parcours artistique d'œuvres pérennes autour de la Vallée de la Trie. L'objectif est de travailler sur l'attractivité du territoire tout en faisant écho à des projets de développement porté par le Parc et les EPCI. Un lien pourra être fait avec le projet "Vallée de Somme, Vallée idéale" ainsi qu'avec la candidature d'Amiens Métropole pour capitale européenne de la culture 2028.
- Participer à la création d'une œuvre unique par an en sélectionnant un artiste via un appel à candidature. La création se fera par l'intermédiaire d'une résidence artistique afin de réaliser des œuvres en lien direct avec le territoire et ses habitants. Il sera demandé de développer des temps participatifs en ateliers et de favoriser les échanges et les rencontres avec les habitants afin que chacun puisse s'approprier le projet.
- Le parcours aura pour objectif de valoriser les patrimoines : bâti, naturel et immatériel



Intitulé de l'op

C'est tout un art

Montant Pré
TTC

18 000€

RAC BS3V

200€

Éducation au territoire

La programmation « Sorties & visites »

Réalisation 2022

Un dialogue a été établi avec les partenaires de la maison éclusière (Département, office de tourisme Terres et Merveilles) afin d'optimiser les missions de chacun. Cela a permis de limiter l'implication des agents du PNR dans l'accueil touristique de la maison éclusière pour qu'ils se concentrent sur des actions de médiation et de valorisation sur l'ensemble du territoire du Parc.

137 sorties ont été réalisées | 2136 visiteurs

Le projet de nouvelle scénographie pour mettre en valeur le projet du PNR et faire de la maison éclusière une véritable porte d'entrée du Parc a été repoussé dans l'attente des résultats de l'étude « Mise à jour du schéma de développement et d'aménagement touristique, étude sur l'articulation et l'aménagement des équipements d'accueil touristiques, étude stratégique vers une gouvernance optimisée »

Perspective 2023 :

Afin de développer notre offre d'animations « grand public » en faveur des groupes, un catalogue précis des animations et des sorties sera proposé en fonction des cibles et des contenus abordés lors des animations (notamment pour les scolaires). Ce catalogue sera réalisé en concertation avec la mission PAH

Pour soutenir le développement de l'attractivité de l'arrière-pays une offre d'animation de février à novembre sera proposée mettant en valeur la richesse des patrimoines (+ 120 jours d'animations)



Éducation au territoire

La programmation « Temps fort »

Réalisation 2022

Une programmation importante et variée à destination des habitants été produite par le Parc naturel régional. Ces animations pluridisciplinaires (Nuits de la Chauve souris, Fête de l'Eau, Fête du Bien-être, Equirando, Fête des mares, Apéro du patrimoine, Gouter du patrimoine, ParcÔmystères, ...) réalisées par l'équipe du Parc à été l'occasion de réaliser des actions opérationnelles communes avec les acteurs du territoires (Centre culturel de l'abbaye de Saint-Riquier, CFBS, musée de la bataille de Crécy)

Perspective 2023 :

- Les animations gratuites organisées à l'occasion des événements nationaux et/ou locaux seront reconduites et développées en 2023 : nuit de la chauve-souris, fête de la nature, fête des mares, nuits de la chouette, Apéro du Patrimoine, Visite flash, 100 ans de FMP
- Une partie des animations proposées sera en lien direct avec la création du PAH



Intitulé de l'op	Montant Pré TTC	RAC BS3V
Éducation au territoire	20 000€	20 000€

Programme d'animations 2023

	Janvier	Février	Mars	Avril		Mai		Juin		Juillet		Août		Septembre		Octobre		Novembre		Décembre	
1 D		1 M	1 M	1 S	1 L	1 J	1 J	1 S	1 S	1 M	1 M	1 V	1 D	1 D	1 M	1 D	1 M	1 M	1 V	1 V	
2 L		2 J	2 J	2 D	2 M	2 V	2 V	2 D	2 D	2 M	2 M	2 S	2 L	2 L	2 S	2 J	2 J	2 J	2 S	2 S	
3 M		3 V	3 V	3 L	3 M	3 S	3 S	3 L	3 L	3 J	3 J	3 D	3 M	3 M	3 V	3 D	3 V	3 V	3 D	3 D	
4 M		4 S	4 S	4 M	4 J	4 D	4 D	4 M	4 M	4 V	4 V	4 L	4 M	4 M	4 S	4 L	4 J	4 J	4 L	4 L	
5 J		5 D	5 D	5 M	5 V	5 L	5 L	5 M	5 L	5 M	5 S	5 S	5 J	5 J	5 D	5 M	5 M	5 V	5 M	5 M	
6 V		6 L	6 L	6 J	6 S	6 M	6 M	6 S	6 M	6 D	6 D	6 M	6 D	6 M	6 L	6 M	6 V	6 V	6 M	6 M	
7 S		7 M	7 M	7 V	7 D	7 V	7 V	7 D	7 V	7 L	7 L	7 M	7 J	7 J	7 S	7 M	7 M	7 V	7 M	7 J	
8 D		8 M	8 M	8 V	8 L	8 J	8 J	8 L	8 M	8 S	8 S	8 M	8 V	8 D	8 D	8 M	8 M	8 V	8 M	8 V	8 V
9 L		9 J	9 J	9 D	9 M	9 V	9 V	9 M	9 D	9 M	9 M	9 S	9 L	9 L	9 S	9 J	9 J	9 V	9 M	9 S	
10 M		10 V	10 V	10 L	10 M	10 S	10 S	10 L	10 M	10 S	10 S	10 M	10 D	10 D	10 M	10 M	10 V	10 M	10 D	10 D	
11 M		11 S	11 S	11 M	11 J	11 D	11 D	11 M	11 L	11 M	11 M	11 L	11 M	11 M	11 S	11 M	11 M	11 V	11 M	11 L	
12 J		12 D	12 D	12 M	12 V	12 L	12 L	12 M	12 M	12 S	12 S	12 M	12 J	12 J	12 D	12 M	12 M	12 V	12 M	12 M	
13 V		13 L	13 L	13 J	13 M	13 S	13 S	13 M	13 M	13 D	13 D	13 M	13 M	13 M	13 S	13 M	13 M	13 V	13 M	13 M	
14 S		14 M	14 M	14 V	14 D	14 V	14 V	14 D	14 V	14 L	14 L	14 M	14 J	14 J	14 S	14 M	14 M	14 V	14 M	14 J	
15 D		15 J	15 J	15 S	15 L	15 J	15 J	15 L	15 M	15 S	15 S	15 M	15 V	15 D	15 D	15 M	15 M	15 V	15 M	15 V	
16 L		16 V	16 V	16 L	16 M	16 S	16 S	16 M	16 M	16 D	16 D	16 M	16 J	16 J	16 S	16 M	16 M	16 V	16 M	16 S	
17 M		17 S	17 S	17 M	17 J	17 D	17 D	17 M	17 L	17 M	17 M	17 L	17 M	17 M	17 S	17 M	17 M	17 V	17 M	17 D	
18 M		18 D	18 D	18 M	18 V	18 L	18 L	18 M	18 M	18 S	18 S	18 M	18 J	18 J	18 S	18 M	18 M	18 V	18 M	18 L	
19 J		19 L	19 L	19 J	19 M	19 S	19 S	19 M	19 M	19 D	19 D	19 M	19 J	19 J	19 S	19 M	19 M	19 V	19 M	19 M	
20 V		20 M	20 M	20 V	20 L	20 J	20 J	20 M	20 M	20 S	20 S	20 M	20 J	20 J	20 S	20 M	20 M	20 V	20 M	20 M	
21 S		21 J	21 J	21 S	21 M	21 D	21 D	21 M	21 M	21 L	21 L	21 M	21 J	21 J	21 S	21 M	21 M	21 V	21 M	21 J	
22 D		21 M	21 M	21 V	21 L	21 J	21 J	21 M	21 M	21 S	21 S	21 M	21 J	21 J	21 S	21 M	21 M	21 V	21 M	21 J	
23 L		22 M	22 M	22 V	22 L	22 J	22 J	22 M	22 M	22 D	22 D	22 M	22 J	22 J	22 S	22 M	22 M	22 V	22 M	22 V	
24 M		22 M	22 M	22 V	22 L	22 J	22 J	22 M	22 M	22 D	22 D	22 M	22 J	22 J	22 S	22 M	22 M	22 V	22 M	22 V	
25 M		23 J	23 J	23 S	23 M	23 D	23 D	23 M	23 M	23 L	23 L	23 M	23 J	23 J	23 S	23 M	23 M	23 V	23 M	23 S	
26 J		23 J	23 J	23 S	23 M	23 D	23 D	23 M	23 M	23 L	23 L	23 M	23 J	23 J	23 S	23 M	23 M	23 V	23 M	23 S	
27 V		24 V	24 V	24 L	24 M	24 S	24 S	24 M	24 M	24 D	24 D	24 M	24 J	24 J	24 S	24 M	24 M	24 V	24 M	24 D	
28 S		24 V	24 V	24 L	24 M	24 S	24 S	24 M	24 M	24 D	24 D	24 M	24 J	24 J	24 S	24 M	24 M	24 V	24 M	24 D	
29 D		25 S	25 S	25 M	25 J	25 D	25 D	25 M	25 M	25 L	25 L	25 M	25 J	25 J	25 S	25 M	25 M	25 V	25 M	25 S	
30 L		25 S	25 S	25 M	25 J	25 D	25 D	25 M	25 M	25 L	25 L	25 M	25 J	25 J	25 S	25 M	25 M	25 V	25 M	25 S	
31 M		26 D	26 D	26 M	26 J	26 S	26 S	26 M	26 M	26 L	26 L	26 M	26 J	26 J	26 S	26 M	26 M	26 V	26 M	26 S	
		26 D	26 D	26 M	26 J	26 S	26 S	26 M	26 M	26 L	26 L	26 M	26 J	26 J	26 S	26 M	26 M	26 V	26 M	26 S	
		27 L	27 L	27 J	27 M	27 S	27 S	27 M	27 M	27 L	27 L	27 M	27 J	27 J	27 S	27 M	27 M	27 V	27 M	27 S	
		27 L	27 L	27 J	27 M	27 S	27 S	27 M	27 M	27 L	27 L	27 M	27 J	27 J	27 S	27 M	27 M	27 V	27 M	27 S	
		28 M	28 M	28 V	28 L	28 J	28 J	28 M	28 M	28 D	28 D	28 M	28 J	28 J	28 S	28 M	28 M	28 V	28 M	28 S	
		28 M	28 M	28 V	28 L	28 J	28 J	28 M	28 M	28 D	28 D	28 M	28 J	28 J	28 S	28 M	28 M	28 V	28 M	28 S	
		29 M	29 M	29 V	29 L	29 J	29 J	29 M	29 M	29 D	29 D	29 M	29 J	29 J	29 S	29 M	29 M	29 V	29 M	29 S	
		29 M	29 M	29 V	29 L	29 J	29 J	29 M	29 M	29 D	29 D	29 M	29 J	29 J	29 S	29 M	29 M	29 V	29 M	29 S	
		30 J	30 J	30 V	30 L	30 J	30 J	30 M	30 M	30 D	30 D	30 M	30 J	30 J	30 S	30 M	30 M	30 V	30 M	30 S	
		30 J	30 J	30 V	30 L	30 J	30 J	30 M	30 M	30 D	30 D	30 M	30 J	30 J	30 S	30 M	30 M	30 V	30 M	30 S	
		31 V	31 V	31 M	31 J	31 S	31 S	31 M	31 M	31 L	31 L	31 M	31 J	31 J	31 S	31 M	31 M	31 V	31 M	31 D	
		31 V	31 V	31 M	31 J	31 S	31 S	31 M	31 M	31 L	31 L	31 M	31 J	31 J	31 S	31 M	31 M	31 V	31 M	31 D	

3

Valoriser le patrimoine immatériel du territoire de Parc

Mémoire de territoire

Contexte et réalisation 2022 :

- Réalisation d'un court métrage documentaire sur le domaine du Marquenterre mêlant image d'archives et témoignages de Paul Jeanson.
- Création d'une balade sonore sur l'écopôle des marais de Long-Longpré.
- Réalisation d'une série de podcasts sur le Vimeu industriel.
- Signature d'une convention tripartite et triennale avec l'association Archipop et la Ville d'Abbeville afin de développer des projets liant patrimoine sonore et visuel

Perspective 2023 :

- 3 nouvelles thématiques de podcasts abordées :
 - Les 100 ans de la station balnéaire de Fort-Mahon-Plage
 - Le littoral : de la falaise aux galets
 - La pêche à pied
- Développement de nouveaux projets transversaux entre archives visuelles et interviews sonores :
 - Pour les 100 ans de Fort-Mahon-Plage : création d'un film documentaire qui fera l'objet d'un parcours de projections en plein air fin 2023
 - Projection-événement pour les 50 ans du Parc du Marquenterre
 - Cycle de projections des archives du Vimeu en lien avec les podcasts sur la même thématique
- Développement d'actions de valorisation du patrimoine immatériel : réalisation d'un poster sur les oiseaux du jardin en picard et réédition du poster sur les oiseaux de la baie. Publication de ces posters dans le prochain magazine commun, à l'occasion du Festival de l'oiseau et de la nature.



Intitulé de l'op	Montant Pré TTC	RAC BS3V
Podcast	6 000 €	0 €
Valorisation pat. immatériel	4 000 €	0 €
Partenariat Archipop	4 000 €	4 000 €

3

Préparer et valoriser les patrimoines bâtis

Appel à projets « restaurons le petit patrimoine »

Réalisation 2022 :

9 projets ont été accompagnés au 1^{er} semestre par l'équipe du Parc en partenariat avec le CAUE80 (APP2021):

- Béthencourt sur mer : vitraux de l'église
- Boismont : vitraux de la chapelle de Pinchefalise
- Drucat : coq de l'église
- Ergnies : vitraux de l'église
- Neuilly-le-Dien : citerne communale
- Saint-Blimont : puits communaux
- Tours en Vimeu : bâtiment en torchis communal
- Yvrench : vitraux de l'église
- Yvrencheux : calvaire

Les travaux sont en cours de réalisation et seront soldés en 2023. Seule la commune de Drucat a terminé la restauration de son coq.

7 nouveaux projets ont été reçus, lors de l'appel à projet 2022

- Abbeville : monument aux morts
- Ergnies : bâtiment communal
- Fontaine sur Maye : confessionnal de l'église
- Fontaine sur Somme : calvaire
- Forest l'Abbaye : pigeonier communal
- Mareuil-Caubert : monuments aux morts
- Villers sous Ailly : calvaire

Les projets de l'APP 2022 sont en cours d'instruction en partenariat avec le CAUE80.

Perspectives 2023 :

Le Parc souhaite pérenniser cette action, pour cela un dialogue va être engagé avec le CAUE80 pour renouvellement de l'accompagnement technique des projets. Les travaux de l'APP 21 seront purgés au cours du 1^{er} semestre et les travaux des 7 projets de l'APP22 seront engagés si leurs instructions sont favorables. Un nouvel APP2023 sera également lancé au 1^{er} semestre 2022

Finalisation des travaux engagés sur l'appel à projet 2020-22



Intitulé de l'op	Montant Pré TTC
Prestation accompagnement projets	10 000 €
Travaux 2023	25 000 €
Travaux 20-22 (report)	58 060 €

4

1^{ere} fête du Parc

1^{ere} ÉDITION

FÊTE DU Parc naturel régional

concerts | spectacles | guinguette
visites guidées | marché du terroir | village des initiatives
trail | lecture de paysage | sorties nature | jeux picards | balade contée | planétarium | projection
ET BIEN D'AUTRES SURPRISES

RESTAURATION SUR PLACE

23 JUILLET 2022
SAINT-RIQUIER **gratuit**

de 10h à 23h au Centre culturel départemental de l'Abbaye de Saint-Riquier

+ d'infos & réservations baiedesomme3vallees.fr

avec le soutien de :

Fête du Parc - inauguration

Contexte et réalisation 2022 :

Un grand événement de type « festival » a été organisé les 1er, 2 et 3 juillet au sein du centre culturel départemental de l'abbaye de Saint-Riquier pour mettre en valeur les actions du Parc et de ses partenaires. L'objectif de cet événement a été d'inaugurer la labellisation du PNR et de lancer la dynamique auprès des habitants du territoire.

L'ensemble des actions menées par les équipes du PNR seront ainsi présentées, tantôt sous forme de stand, tantôt sous forme d'animation. Une grande place a également été accordée à la valorisation des actions des partenaires.

La Fête en quelques chiffres :

- 3 jours
- 1 colloque
- 8 expositions
- + de 50 visites et animations
- 47 partenaires, producteurs et artisans réunis
- 2 800 visiteurs

Perspective :

Le retour des participants (visiteurs et partenaires) conforte l'idée qu'un événement de valorisation du PNR et de son territoire à toute sa place dans le calendrier à un rythme biennale. Un travail préparatoire sera réalisé en 2023 pour fixer le cadre des prochaines fêtes du Parc.



VILLES
& PAYS
D'ART &
D'HISTO
IRE

MISSION PAH

Projet Pays d'art et d'histoire Ponthieu – baie de Somme

Contexte :

Le dossier de candidature finalisé a été transmis à la DRAC pour passer en commission régionale du patrimoine et de l'architecture (CRPA). Le passage en CRPA a été reporté au premier semestre 2023 (date à venir, fixée par la DRAC). L'obtention du label sera donc officialisée mi-2023.

Perspectives 2023 :

- Mise en place des instances de gouvernance politiques et techniques du label
- Préparation du cadre de l'étude d'inventaire du patrimoine en partenariat avec le service régional de l'Inventaire (convention partenariat, cahier des clauses scientifiques et techniques de l'étude, arborescence de l'étude, recensement documentaire, repérage terrain) et recrutement du chargé(e)d'inventaire
- Coordination et développement de la programmation d'animations et de visites sur le territoire labellisé (adaptation des visites, création de brochures, formation des équipes)
- Organisation de l'inauguration officielle du label (automne 2023)

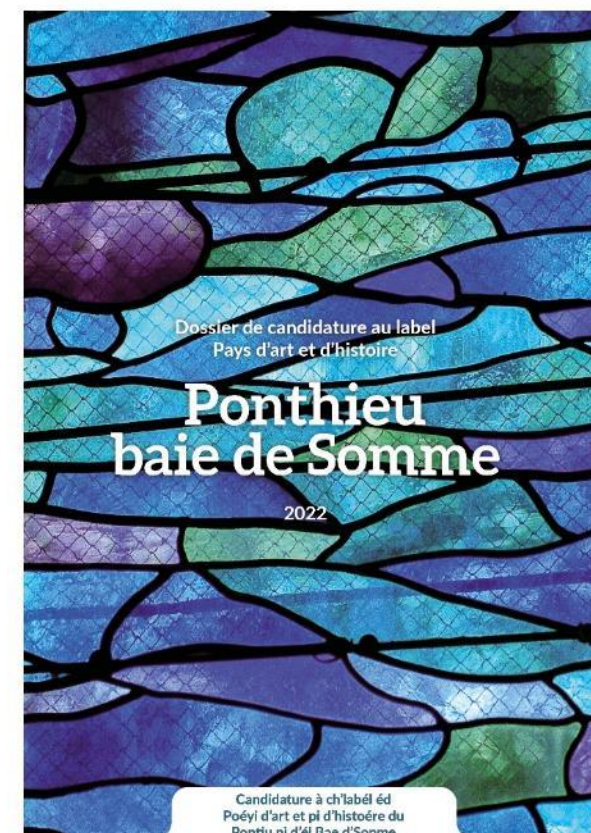

RH	118 250,00 €	DRAC (salaire chef de projet non chargé)	8 750,00 €
Poste de chargée de mission Pays d'art et d'histoire	25 000,00 €	DRAC (plan d'actions)	5 000,00 €
Poste de chef(fe) de projet Pays d'art et d'histoire	25 000,00 €	DRAC (communication chartée)	1 400,00 €
Poste de chargé(e) des publics et communication	20 000,00 €	Région (salaire chargé d'inventaire)	10 000,00 €
Personnel support BS3V valorisé (10 % communication, 10 % administration, 20 % direction)	32 000,00 €	Région (publication d'un ouvrage)	-00 €
Médiateurs PNR valorisé	16 250,00 €	Baie de Somme 3 Vallées	63 250,00 €
FONCTIONNEMENT	60 500,00 €	Cotisation communauté d'agglomération Baie de Somme (1,10€/hab)	51 795,00 €
Frais généraux (location bureaux, fluides, assurances, affranchissement, fournitures adm.)	15 000,00 €	Cotisation communauté de communes Ponthieu-Marquenterre (1,10€/hab)	33 156,00 €
Fêtes et cérémonies	6 000,00 €	Cotisation communes adhérentes (1,10€/hab)	84 951,00 €
Matériel informatique et téléphonique	7 000,00 €	Régie	48,00 €
Mobilier et fournitures	5 000,00 €	TOTAL RECETTES	258 350,00 €
Frais de déplacements	2 500,00 €	Delta	
Véhicule	17 000,00 €		
Documentation et ouvrages scientifiques	2 000,00 €		
Matériel pédagogique	2 000,00 €		
Provisions	4 000,00 €		
ACTIONS	61 000,00 €		
Poste de chargé d'inventaire	20 000,00 €		
Vacation guides-conférenciers (85 à 125 VG ou ateliers en moyenne)	6 000,00 €		
Conférences et débats	5 000,00 €		
Expositions	8 000,00 €		
Formation des agents et guides-conférenciers	5 000,00 €		
Actions de médiation, valorisation, sensibilisation	5 000,00 €		
Inauguration du label	12 000,00 €		
Publication ouvrage scientifique	-00 €		
Appels à projets et études	-00 €		
COMMUNICATION	18 600,00 €		
Publications chartées (Explorateurs, Focus, RDV)	5 000,00 €		
Communication obtention label	6 100,00 €		
Carnet de sorties (rendez-vous)	2 500,00 €		
Événements nationaux (JEP, RDV aux jardins, JNA...)	5 000,00 €		
TOTAL	258 350,00 €		



Baie de Somme 3 Vallées

PROJETS COMPLÉMENTAIRES

Candidature de Baie de Somme 3 Vallées au programme LEADER 2023-2027 en Région Hauts-de-France

Réalisations 2022 :

- Dépôt de candidature du territoire de Picardie Maritime à l'AMI auprès de la Région par Baie de Somme 3 Vallées et confirmation de l'éligibilité de la candidature à l'AMI par le Conseil régional des Hauts-de-France ?
BS3V est autorisé à candidater au programme LEADER 2023-2027
- Notification du marché « conception et rédaction du dossier de candidature de BS3V au programme LEADER 2023-2027 en Région Hauts-de-France » ? titulaire : AUXILIA (coût HT : 38 562,50 € HT);
- Comité de pilotage de lancement et premières rencontres sur le territoire

Perspectives 2023 :

- Finalisation de la candidature au programme LEADER 2023-2027 pour le territoire de Picardie Maritime avant le 30/04/2023.
- Montage de la gouvernance et du GAL pour la gestion du programme si retenu :
 - Accompagnement et suivi des porteurs de projets
 - Animation de la démarche
 - Évaluation du programme



Intitulé de l'opération	Montant OP TTC	BP 2023 TTC
PRÉPA-LEADER	46 275€	46 275 €

Déploiement d'outils pour faciliter l'accès aux données

Réalisations 2022 :

- **Création d'une Base de données (hébergée en ligne) :** Epuration et référencement des données internes, actualisation des données externes, étude et choix d'un prestataire.
- **Mise en place de différents outils techniques :** Plugins logiciels, outils terrain, ...
- **Déploiement d'un outil de cartographie en ligne :** Cartes en consultation et cartes collaboratives – [lien ici](#).
- **Préparation de la mutualisation des outils :** Sondage des besoins, réunions de présentation des outils

Perspectives 2023 :

- **Mutualisation des outils avec les partenaires volontaires :** SMBSGLP, EPCI
- **Animation des outils :** Mise à jour et développement de la base de données, optimisation des outils en lien avec les utilisateurs, recueil de guides et création de tutoriels pour les agents

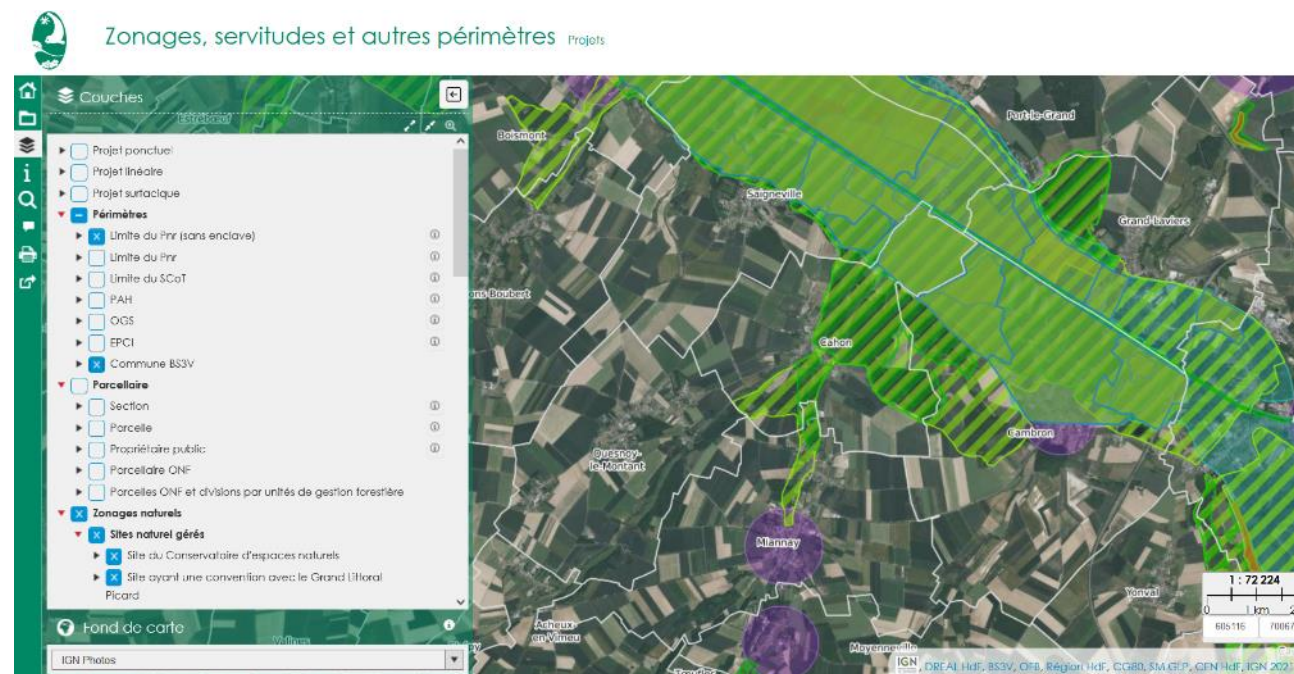

Intitulé de l'opération	Montant 2022 TTC	BP 2023 TTC
Hébergement de la base de données et de l'instance de carte en ligne Lizmap	6 960 €	6 480 €

LE SCHEMA
DE COHERENCE
TERRITORIALE



Missions SCoT / PCAET

Elaboration du Schéma de Cohérence territoriale (SCoT)

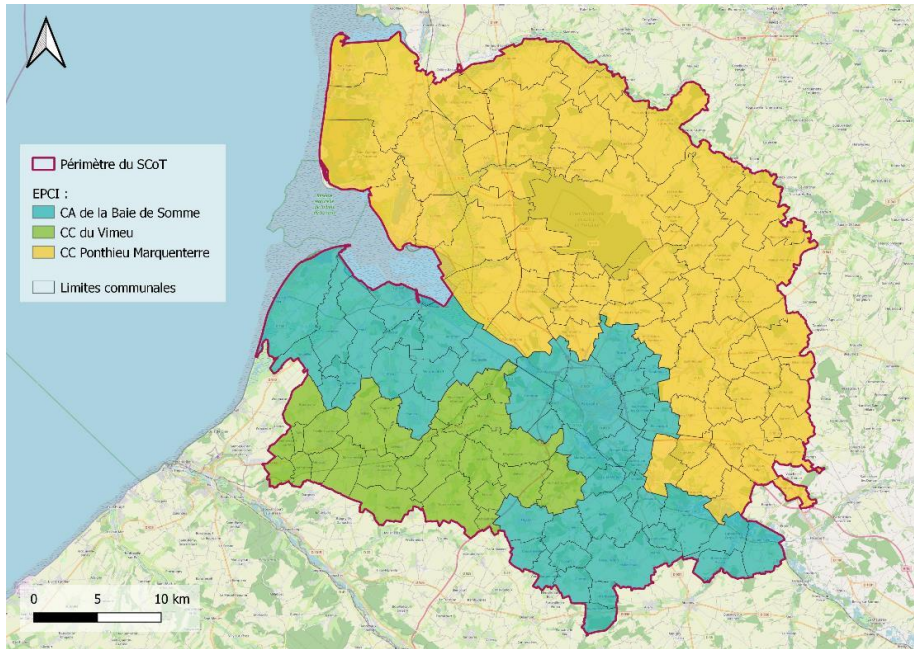

Réalisations 2022

- Relance post-covid des travaux participatifs d'élaboration du SCoT (rencontres politiques EPCI, ateliers, réunion de concertation publique, etc.)
- Reprise et actualisation du Diagnostic et de l'EIE
- Finalisation du PAS
- Elaboration du DOO
- Participation aux travaux collectifs de la Conférence des SCoT HDF
- Contribution à la rédaction de la proposition de la Conférence des SCoT des HDF (transmise à la Région le 17/10/2022)
- Rencontre avec le directeur de l'Agence HDF 2020-2040 en charge du SRADDET
- Envoi d'une note complémentaire présentant certaines spécificités locales de Picardie Maritime (17/11/2022).

Perspectives 2023

- Débat PAS
- Finalisation élaboration DOO
- Arrêt-projet SCoT
- Suivi et étude de la procédure de modification / révision du SRADDET



Plan Climat Air Energie Territorial (PCAET)

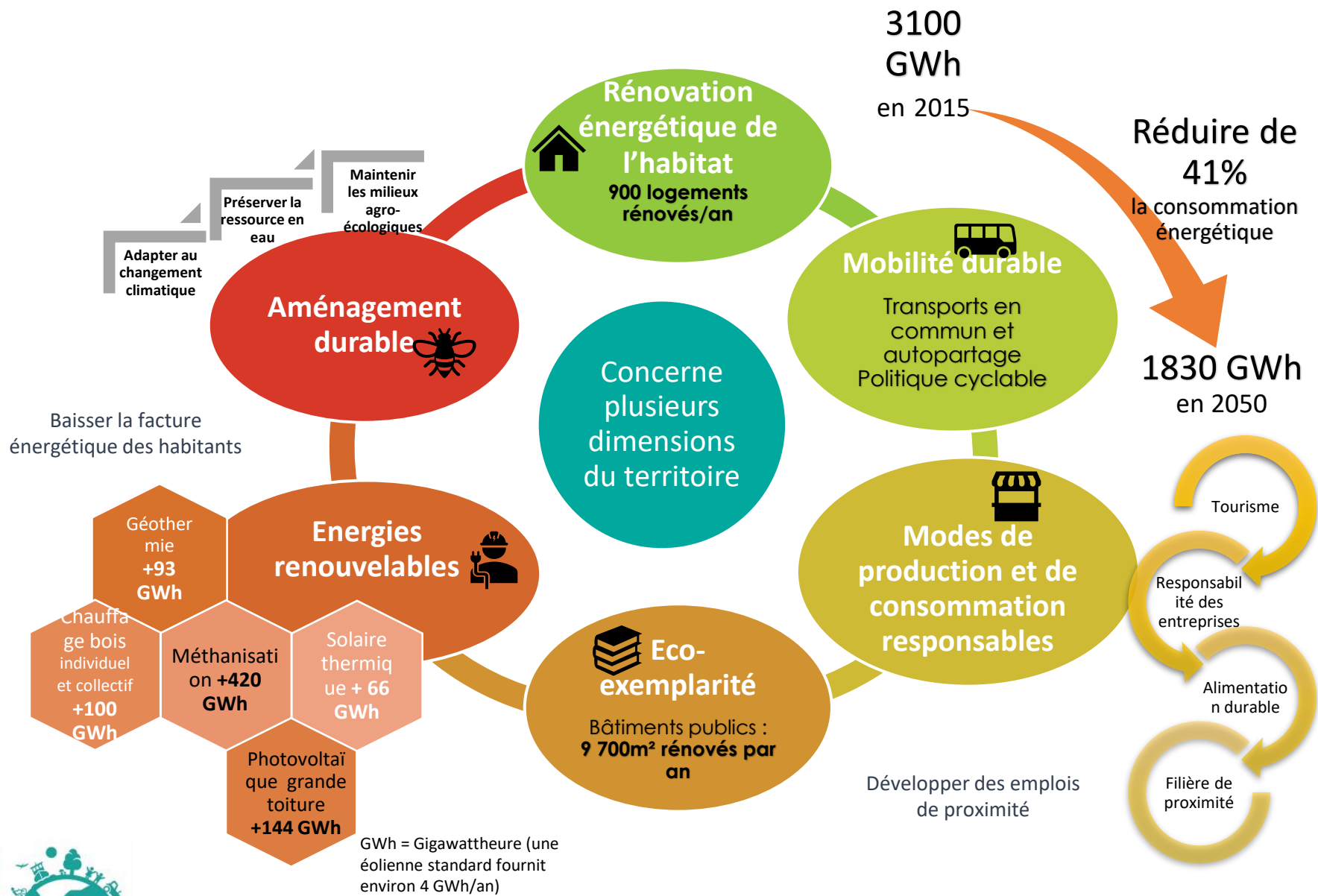



Missions Proch'Emploi



Plateforme PROCH'EMPLOI
en lien avec les entreprises
Bassin Picardie Maritime

**Levier 1 : Capter des offres
d'emploi du marché caché**

**Levier 2 : Animation d'un
réseau d'entreprises et de
chefs de file métiers**

**Levier 3 : Organisation de
rencontres Circuit-Court**

1^{er} levier : Capter des Offres d'emploi du marché caché



109 entreprises accompagnées à fin novembre 2022

120 mises à l'emploi par la plateforme

30 % CDI

66 % CDD

4 % ALTERNANCE

89% d'offres du marché caché
(non diffusées pôle emploi)

Secteurs d'activité

Hôtellerie Restauration
Commerce
Services à la personne
Support à l'entreprise
BTP

Top 5

Santé Social
Industrie
Transport et logistique
Installation et Maintenance
Agriculture, pêche, espaces verts
Banque Assurance immobilier

2^{ème} levier : Animer un réseau d'entreprises et de Chefs de File Métiers



Ces entreprises sont là pour ouvrir leurs portes, donner une vision de leur secteur d'activité mais aussi mobiliser et entraîner d'autres responsables d'entreprises de leur domaine d'activité.

La plateforme de Picardie Maritime c'est :

Un réseau de plus de 450 entreprises dont 43 Chefs de File Métiers

Quelques exemples de nouvelles entreprises partenaires (55 nouvelles entreprises accompagnées)

Celli

IBIS

Magik Dépôt

Oscar Savreux

Sogi

DGFIP

Cabane d'Achille

Le Jardin

AMSOM

Accompagnement RH des entreprises du territoire

15 mars 2022 : Conférence sur la thématique suivante : « Comment recruter et manager, la génération Z ? »

7 décembre 2022 : Assises régionales : « La marque employeur »

3ème levier : Les rencontres Circuit-Court



5 circuits courts jeunes organisés en 2022 :

- 30 entreprises présentes
- 40 jeunes

- 2 stages d'immersion en entreprise
- 7 Mises à l'emploi



Notre feuille de route 2023...



Levier 1 : Capter des offres d'emploi du marché caché

Poursuivre l'accompagnement des entreprises du territoire

Sourcer des candidats

Levier 2 : Animer réseau Chefs de file métiers

Deux animations sur des thématiques RH (Thème à définir)

Levier 3 : Rencontres Circuit Court

6 rencontres sur l'ensemble du territoire

Budget 100 000€

80% Région HdF

20% BS3V

DEBAT D'ORIENTATION BUDGETAIRE 2023